



**IMPULS**  
Marek Skórczewski i Zbigniew Setman  
Spółka Jawna  
Laboratorium Badawcze  
ul. Altanowa 24/5, 85-790 Bydgoszcz  
tel. 601 631 588; e-mail: [biuro@impulslaboratorium.eu](mailto:biuro@impulslaboratorium.eu)



Bydgoszcz, 20.02.2022 roku

**SPRAWOZDANIE**  
NR 1/25/OS/2022  
Z POMIARÓW PROMIENIOWANIA ELEKTROMAGNETYCZNEGO  
DLA CELÓW OCHRONY ŚRODOWISKA

ZLECENIODAWCA	ATEM – Polska Sp. z o.o.
UŻYTKOWNIK URZADZEŃ	Towerlink Poland Sp. z o.o.
RODZAJ INSTALACJI	Instalacja radiokomunikacyjna – stacja bazowa
MIEJSCE INSTALACJI	42-200 Częstochowa, ul. Rydza-Śmigłego 36/38
WSPÓŁRZEDNE GPS	50°46'49,80"N 19°07'16,20"E
POWIAT WOJEWÓDZTWO	m. Częstochowa <b>śląskie</b>
KOD OBIEKTU	<b>BT26070 CZĘSTOCHOWA BŁESZNO DWA</b>
DATA WYKONANIA POMIARÓW	10.02.2022



**020739370**  
Data wpływu: 2022-02-25  
Nr: PP-29484/2022

OSOBA AUTORYZUJĄCA SPRAWOZDANIE Z BADAŃ  
Marek Skórczewski

**IMPULS**  
Marek Skórczewski i Zbigniew Setman  
Spółka Jawna  
ul. Altanowa 24/5, 85 790 Bydgoszcz  
NIP 5542840420 REGON 340597753

*M. Skórczewski*

## 1. INFORMACJE OGÓLNE

- 1.1. Zleceniodawca:  
nazwa: **ATEM – Polska Sp. z o.o.**  
adres: 40-019 Katowice, ul. Krasińskiego 29  
Zlecenie na wykonanie pomiarów nr 1/2022
- 1.2. Użytkownik urządzeń:  
Towerlink Poland Sp. z o.o., Konstruktorska 4, 02-673 Warszawa
- 1.3. Miejsce zainstalowania urządzeń: wieża, wokół zabudowa przemysłowa,  
zabudowa mieszkalna
- 1.4. Podstawa prawna wykonania pomiarów:
  - a) Ustawa z dnia 27 kwietnia 2001 roku Prawo ochrony środowiska (Dz.U.2021 poz 1973 )
  - b) Rozporządzenie Ministra Klimatu z dnia 17 lutego 2020 w sprawie sposobów sprawdzania dotrzymania dopuszczalnych poziomów pól elektromagnetycznych w środowisku – pkt 3 - Dz.U. poz. 258.
  - c) Rozporządzenie Ministra Zdrowia z dnia 17 grudnia 2019 roku w sprawie dopuszczalnych poziomów pól elektromagnetycznych w środowisku (Dz. U. Nr, poz. 2448
- 1.5. Metodyka pomiarów:
  - Załącznik do Rozporządzenia Ministra Klimatu z dnia 17 lutego 2020 w sprawie sposobów sprawdzania dotrzymania dopuszczalnych poziomów pól elektromagnetycznych w środowisku wraz z Załącznikiem do rozporządzenia Ministra Klimatu - Dz.U. poz 258
  - Paweł Bieńkowski – „Środowisko elektromagnetyczne w przededniu wdrożenia 5G” - Przegląd Telekomunikacyjny Rocznik XCIII – Wiadomości Telekomunikacyjne Rocznik LXXXVIX nr 7-8/2020
- 1.6. Informacje na temat uwarunkowań metody badawczej, w tym uzgodnień ze zleceniodawcą:
  - na podstawie art.31 ust. 2 (Ustawa z dnia 16 kwietnia 2020 r. o szczególnych instrumentach wsparcia w związku z rozprzestrzenianiem się wirusa SARS-CoV-21. Dz.U. z 2020 poz. 695 z 17.04.2020r.) / brak
- 1.7. Instytucja wykonująca pomiary:  
IMPULS Marek Skórczewski i Zbigniew Setman Spółka Jawna 85-790 Bydgoszcz ul. Altanowa 24/5;
- 1.8. Osoba wykonująca pomiary, dokonująca zapisów i opracowująca sprawozdanie z badań: Zbigniew Setman
- 1.9. Przedstawiciel użytkownika udzielający informacji o parametrach pracy źródeł:  
Piotr Gawor, Agnieszka Morawiec, Sylwia Binińska

*Uwaga; zgodnie z wymaganiami Rozporządzenia powiadomiono mieszkańców i operatora o terminie przeprowadzenia badań*

## 1.10. Wykaz przyrządów pomiarowych:

Tablica nr 1

Lp.	Nazwa urządzenia	Numer miernik	Rok produkcji	Świadectwo wzorcowania, sprawdzania	
1.	NBM-520 – miernik szerokopasmowy z sondą pomiarową pola elektrycznego typu EF-6091 wzorcowaną dla zakresu częstotliwości 80MHz-90GHz i wartości pomiaru pola 0,8-300 V/m - z sondą pomiarową pola magnetycznego typu HF-0191 wzorcowaną dla zakresu częstotliwości 10MHz-1GHz i wartości pomiaru pola 0,01-12 A/m - z sondą pomiarową pola magnetycznego typu EF-0391 wzorcowaną dla zakresu częstotliwości 0,1 MHz-4GHz i wartości pomiaru pola 0,22-282 V/m	D-1356	2016	Świadectwo Nr LWIMP/W/155/21 Wykonane przez LWIMP Politechnika Wrocław	
				Sprawdzanie wewnętrzne przed i po pomiarze wg procedury własnej PO-03	
				data wzorcowania	termin następnego wzorcowania
				18 maja 2021	do 30 maja 2023*
2.	Termohigrometr TESTO 625	63087700	2021	Świadectwo Nr 3436/AH/21 wykonane przez LABORATORIUM POMIAROWE MUTECH 21.12.2021 Następne wzorcowanie 21.12. 2031*	
				sprawdzanie wewnętrzne wobec AZ8703 wzorcowanie wykonane przez LABORTRONIC nr świadectwa 41979/1/2021	
				data wzorcowania	termin następnego wzorcowania
				15.06.2021	do 15.06. 2025*
3	Dalmierz laserowy TROTEC sprawdzany okresowo	BD26	2018	30759/1/2018 wykonane przez ZZEP LABORTRONIC Tomasz Schabikowski Bielsko Biala	
				Sprawdzanie wewnętrzne przed i po pomiarze wg procedury własnej PO-03	
				data wzorcowania	termin następnego wzorcowania
				25 lipca 2018 r	do 31 lipca 2028*
4	GPS Garmin	1	2016	sprawdzanie wewnętrzne wg procedury własnej PO-03	

\*terminy kolejnego wzorcowania ustalone zgodnie z zaleceniami ILC G24 i procedurą własną PO-03

## 1.11. Warunki środowiskowe wykonania pomiarów

Podczas wykonywania pomiarów pól elektromagnetycznych nie występowały opady atmosferyczne. Wyniki pomiaru parametrów pogodowych przedstawia poniższa tabela:

Pomiary wykonano w godzinach	Od 14,00 – do 16,00		
Warunki środowiskowe – monitorowanie	godzina hh:mm:	temperatura [ °C ]:	wilgotności względna [%]:
od	14,00	3,0	67,9
do	16,00	3,0	67,5

Warunki środowiskowe spełniają wymagania producenta miernika pola elektromagnetycznego do użycia.

## 1.12. Sposób identyfikacji widma pola elektromagnetycznego

- Widmo pola elektromagnetycznego zidentyfikowano na podstawie dostarczonych przez zleceniodawcę danych technicznych urządzeń.

## 2. OPIS ŹRÓDEŁ PÓL

Na badanym obiekcie (wieża) nie występują dodatkowe źródła promieniowania pola elektromagnetycznego, pochodzące od innego operatora, które w zakresie badanych częstotliwości bezpośrednio wpływają na wynik wartości mierzonej natężenia pola elektromagnetycznego. W odległości do 200m nie zlokalizowano instalacji radiokomunikacyjnych innego operatora.

### 2.1. Wykaz mierzonych urządzeń – dane przedstawione przez operatora (użytkownika urządzeń):

Uwaga: moc i pochylenie elektryczne anten zostały ustawione zgodnie z Załącznikiem do Rozporządzeniem Ministra Klimatu z dnia 17 luty 2020 – pkt 13 przed wykonaniem pomiarów na czas ich wykonania przez operatora (użytkownika urządzeń).

Urządzenia nadawczo-odbiorcze zlokalizowane są na masztach z antenami i w pomieszczeniu technicznym. Nadajniki podłączone są do anteny stacji bazowej stanowiącej źródła pól elektromagnetycznych w środowisku ogólnym i środowisku pracy.

Tablica nr 2

Parametry systemu nadawczo-odbiorczego:

<b>Parametry systemu nadawczo – odbiorczego 1800/2600</b>				
Nr anteny:		1	2	3
Typ anteny		120155	120155	120155
Azymut [°]		30	150	272
Pasma [MHz]		1800/2600	1800/2600	1800/2600
Wysokość zaw. anteny / wys. śr. elektrycznego [m npt]		35,5	35,5	35,5
Pochylenie wiązki głównej tilt mechaniczny [°]		0	0	0
Zakres tiltów elektrycznych		1800 2-6 2600 2-6	1800 2-6 2600 2-6	1800 2-6 2600 2-6
Pochylenie wiązki głównej tilt elektryczny [°] średni		4/4	4/4	4/4
Moc – EIRP [W]		11204	11204	11204
<b>Parametry systemu nadawczo – odbiorczego 1800/2100/900</b>				
Nr anteny:		4	5	6
Typ anteny		ATR4517R0V06	ATR4517R0V06	ATR4517R0V06
Azymut [°]		30	150	272
Pasma [MHz]		1800/2100/900	1800/2100/900	1800/2100/900
Wysokość zaw. anteny / wys. śr. elektrycznego [m npt]		34,3	34,3	34,3
Pochylenie wiązki głównej tilt mechaniczny [°]		0	0	0
Zakres tiltów elektrycznych		1800 0-6 2100 0-6 900 0-6	1800 0-6 2100 0-6 900 0-6	1800 0-6 2100 0-6 900 0-6
Pochylenie wiązki głównej tilt elektryczny [°] średni		3/3/3	3/3/3	3/3/3
Moc – EIRP [W]		9183	9376	9113
<b>Parametry systemu nadawczo – odbiorczego 2600</b>				
Nr anteny:		7		8
Typ anteny		AMB4520R8V06		AMB4520R8V06
Azymut [°] mechaniczny		30		150
Azymut [°] elektryczny - promieniowania		0	60	120
Pasma [MHz]		2600	2600	2600
Wysokość zaw. anteny / wys. śr. elektrycznego [m npt]		33,5	33,5	33,5
Pochylenie wiązki głównej tilt mechaniczny [°]		0	0	0
Zakres tiltów elektrycznych		2600 2-9	2600 2-9	2600 2-7
Pochylenie wiązki głównej tilt elektryczny [°] średni		5,5	5,5	4,5
Moc – EIRP [W]		5907	5907	5907

<b>Parametry systemu nadawczo – odbiorczego 2600</b>			
Nr anteny:		8	9
Typ anteny		AMB4520R8V06	AMB4520R8V06
Azymut [°] mechaniczny		150	272
Azymut [°] - promieniowania		180	242 302
Pasma [MHz]		2600	2600 2600
Wysokość zaw. anteny / wys. śr. elektrycznego [m npt]		33,5	33,5 33,5
Pochylenie wiązki głównej tilt mechaniczny [°]		0	0 0
Zakres tiltów elektrycznych		2600 2-9	2600 2-9 2600 2-7
Pochylenie wiązki głównej tilt elektryczny [°] średni		5,5	5,5 4,5
Moc – EIRP [W]		5907	5907 5907

Parametry radiolinii:

Radiolinia	Typ anteny	Azymut [°]	Pasma [GHz]	Wys. środka elektr. anteny [m npt]	Średnica [m]	Moc EIRP [w]
MW 1	VHLP1-38	26	38 GHz	36	0,3	16
MW 2	VHLP1-80	356	80 GHz	32	0,3	355
MW 3	VHLP1-38	358	38 GHz	31,5	0,3	51

### 3. OPIS PRZEPROWADZONYCH POMIARÓW

System antenowy zainstalowany jest na wieży.

Warunki pracy urządzeń nadawczych zgodnie z wymaganiami wskazanymi w pkt. 25 Załącznika do Rozporządzenia Ministra Klimatu z dnia 17 lutego 2020 w sprawie sposobów sprawdzania dotrzymania dopuszczalnych poziomów pól elektromagnetycznych w środowisku.

Pomiary wykonano w pionach pomiarowych przedstawionych na załączonym rysunku. Pomiary wykonano w tych miejscach, w których, na podstawie uprzednio przeprowadzonych obliczeń, stwierdzono występowanie w danych zakresach częstotliwości pól elektromagnetycznych o poziomach zbliżonych do poziomów dopuszczalnych.

Główne kierunki pomiarowe ustalono wzdłuż azymutów anten sektorowych i radiolinii stanowiących kierunki maksymalnego zasięgu oddziaływania pól elektromagnetycznych:

- anteny sektorowe,
- anteny radiolinii.

Pomocnicze kierunki ustalono zgodnie z pkt 14 Załącznika do Rozporządzenia Ministra Klimatu z dnia 17 lutego 2020 w sprawie sposobów sprawdzania dotrzymania dopuszczalnych poziomów pól elektromagnetycznych w środowisku:

- budynki mieszkalne, klatki schodowe na azymucie działania

Minimalna odległość pomiarowa mierzona od anteny – zgodnie z zależnością:

- minimalną odległość, do której należy wykonać pomiary, mierzona od anteny, wyznacza się jako większą z odległości:

$$D_{min} = \max \left( \frac{8\sqrt{EIRP_{SUM}}}{\min(ME_{gr})} ; 10H_{ant} \right)$$

gdzie:

$D_{min}$  - oznacza najmniejsza odległość od anteny, do której należy wykonać pomiary wzdłuż ustalonych kierunków pomiarowych, wyrażoną w m,

$EIRP_{SUM}$  - oznacza sumę równoważnych mocy promieniowanych izotropowo (EIRP) wszystkich anten, których azymuty są odległe od siebie o mniej niż kąt połowy mocy anteny o najszerszej wiązce, wyrażona w W,

$\min(ME_{gr})$  - oznacza najniższą dopuszczalną wartość składowej elektrycznej pola określoną dla objętego pomiarami zakresu częstotliwości dla miejsc dostępnych dla ludności wyrażoną w V/m,

$10H_{ant}$  - oznacza wysokość zawieszenia anteny względem powierzchni terenu wyrażoną w m;

**Za wynik pomiaru przyjęto maksymalną z otrzymanych wielkości natężenia pola elektrycznego w zakresie 0,4 GHz do 90 GHz występującą w punktach pomiarowych położonych na wysokości od 0,3 m do 2,0 m nad powierzchnią podłoża ( wzdłuż pionu pomiarowego ) oraz w budynkach mieszkalnych.**

Dobór głównych i pomocniczych kierunków pomiarowych oraz punktów pomiarowych (uzgodnionych ze zleceniodawcą) zapewnia reprezentatywność wyników pomiarów dla ustalonego ze zleceniodawcą obszaru pomiarowego wokół stacji bazowej.

#### 4. ZESTAWIENIE WYNIKÓW POMIARÓW

Tabela nr 1 Wyniki pomiarów

Nr pionu	Miejsce wykonania pomiarów /punkt pomiarowy	Wysokość pom. [m]	Wartości zmierzone		Wartości wyznaczone				
			Współrzędne geograficzne	maksymalne natężenie pola Pole – E [V/m]	maksymalna otrzymana wielkość zmierzonej wartości natężenia pola Pole – H [A/m]**	Pole E *Wp + U <sub>c</sub> [V/m]	Pole H *Wp + U <sub>c</sub> [A/m]	WM <sub>E</sub>	WM <sub>H</sub>
Kierunki pomiarowe na wszystkich azymutach i piony pomocnicze									
1.	Teren przemysłowy	0,3-2,0	50°46'50,4"N 19°07'16,2"E	1,08	0,003	2,0	0,006	<b>0,07</b>	<b>0,08</b>
2.	Teren przemysłowy	0,3-2,0	50°46'51,9"N 19°07'16,2"E	1,11	0,003	2,06	0,006	<b>0,07</b>	<b>0,08</b>
3.	Teren przemysłowy	0,3-2,0	50°46'54,3"N 19°07'16,2"E	1,11	0,003	2,06	0,006	<b>0,07</b>	<b>0,08</b>
4.	Teren przemysłowy	0,3-2,0	50°46'55,8"N 19°07'16,2"E	1,08	0,003	2,0	0,006	<b>0,07</b>	<b>0,08</b>
5.	Teren przemysłowy	0,3-2,0	50°46'50,0"N 19°07'16,4"E	1,08	0,003	2,0	0,006	<b>0,07</b>	<b>0,08</b>
6.	Teren przemysłowy	0,3-2,0	50°46'51,3"N 19°07'17,9"E	1,08	0,003	2,0	0,006	<b>0,07</b>	<b>0,08</b>
7.	Teren przemysłowy	0,3-2,0	50°46'52,9"N 19°07'18,8"E	1,08	0,003	2,0	0,006	<b>0,07</b>	<b>0,08</b>
8.	Teren przemysłowy	0,3-2,0	50°46'54,1"N 19°07'20,1"E	1,08	0,003	2,0	0,006	<b>0,07</b>	<b>0,10</b>
9.	Teren przemysłowy	0,3-2,0	50°46'50,1"N 19°07'17,3"E	1,08	0,003	2,0	0,006	<b>0,07</b>	<b>0,10</b>
10.	Teren przemysłowy	0,3-2,0	50°46'50,9"N 19°07'19,7"E	1,33	0,004	2,47	0,007	<b>0,09</b>	<b>0,10</b>
11.	Teren przemysłowy	0,3-2,0	50°46'51,8"N 19°07'21,8"E	1,29	0,003	2,39	0,006	<b>0,09</b>	<b>0,08</b>
12.	Teren przemysłowy	0,3-2,0	50°46'53,5"N 19°07'26,2"E	1,11	0,003	2,06	0,006	<b>0,07</b>	<b>0,08</b>

13.	Teren przemysłowy	0,3-2,0	50°46'49,3"N 19°07'17,7"E	1,11	0,003	2,06	0,006	<b>0,07</b>	<b>0,08</b>
14.	Teren przemysłowy	0,3-2,0	50°46'48,5"N 19°07'19,5"E	1,08	0,003	2,0	0,006	<b>0,07</b>	<b>0,08</b>
15.	Tereny miejskie, droga	0,3-2,0	50°46'48,2"N 19°07'20,8"E	1,11	0,003	2,06	0,006	<b>0,07</b>	<b>0,08</b>
16.	Tereny miejskie, droga	0,3-2,0	50°46'47,1"N 19°07'23,4"E	1,11	0,003	2,06	0,006	<b>0,07</b>	<b>0,08</b>
17.	Teren przemysłowy	0,3-2,0	50°46'48,5"N 19°07'16,9"E	1,08	0,003	2,0	0,006	<b>0,07</b>	<b>0,08</b>
18.	Tereny miejskie, droga	0,3-2,0	50°46'47,5"N 19°07'17,7"E	1,11	0,003	2,06	0,006	<b>0,07</b>	<b>0,08</b>
19.	Tereny miejskie	0,3-2,0	50°46'46,6"N 19°07'18,7"E	0,84	0,002	1,56	0,004	<b>0,06</b>	<b>0,05</b>
20.	Tereny miejskie	0,3-2,0	50°46'44,2"N 19°07'21,2"E	1,11	0,003	2,06	0,006	<b>0,07</b>	<b>0,08</b>
21.	Teren przemysłowy	0,3-2,0	50°46'49,0"N 19°07'16,2"E	1,29	0,003	2,39	0,006	<b>0,09</b>	<b>0,08</b>
22.	Tereny miejskie	0,3-2,0	50°46'47,9"N 19°07'16,2"E	1,29	0,003	2,39	0,006	<b>0,09</b>	<b>0,08</b>
23.	Torowisko	0,3-2,0	50°46'46,8"N 19°07'16,2"E	1,29	0,003	2,39	0,006	<b>0,09</b>	<b>0,08</b>
24.	Teren ogródków działkowych	0,3-2,0	50°46'45,8"N 19°07'16,2"E	0,84	0,002	1,56	0,004	<b>0,06</b>	<b>0,05</b>
25.	Tereny miejskie	0,3-2,0	50°46'49,4"N 19°07'14,7"E	0,89	0,002	1,65	0,004	<b>0,06</b>	<b>0,05</b>
26.	Teren przemysłowy	0,3-2,0	50°46'48,9"N 19°07'13,0"E	<0,8*	<0,002*	1,49	0,004	<b>0,05</b>	<b>0,05</b>
27.	Teren przemysłowy	0,3-2,0	50°46'48,1"N 19°07'11,2"E	<0,8*	<0,002*	1,49	0,004	<b>0,05</b>	<b>0,05</b>
28.	Teren przemysłowy	0,3-2,0	50°46'47,1"N 19°07'07,7"E	<0,8*	<0,002*	1,49	0,004	<b>0,05</b>	<b>0,05</b>
29.	Teren przemysłowy	0,3-2,0	50°46'50,0"N 19°07'14,8"E	0,84	0,002	1,56	0,004	<b>0,06</b>	<b>0,05</b>
30.	Teren przemysłowy	0,3-2,0	50°46'49,9"N 19°07'12,6"E	1,11	0,003	2,06	0,006	<b>0,07</b>	<b>0,08</b>
31.	Teren przemysłowy	0,3-2,0	50°46'49,8"N 19°07'10,2"E	1,29	0,003	2,39	0,006	<b>0,09</b>	<b>0,08</b>
32.	Teren przemysłowy	0,3-2,0	50°46'49,8"N 19°07'06,6"E	1,29	0,003	2,39	0,006	<b>0,09</b>	<b>0,08</b>
33.	Teren przemysłowy	0,3-2,0	50°46'50,2"N 19°07'15,1"E	1,11	0,003	2,06	0,006	<b>0,07</b>	<b>0,08</b>
34.	Torowisko	0,3-2,0	50°46'50,7"N 19°07'13,0"E	1,11	0,003	2,06	0,006	<b>0,07</b>	<b>0,08</b>
35.	Teren przemysłowy	0,3-2,0	50°46'51,5"N 19°07'11,4"E	1,08	0,003	2,0	0,006	<b>0,07</b>	<b>0,08</b>
36.	Teren przemysłowy	0,3-2,0	50°46'51,8"N 19°07'09,4"E	1,11	0,003	2,06	0,006	<b>0,07</b>	<b>0,08</b>
37.	Teren przemysłowy	0,3-2,0	50°46'50,4"N 19°07'16,6"E	1,11	0,003	2,06	0,006	<b>0,07</b>	<b>0,08</b>
38.	Teren przemysłowy	0,3-2,0	50°46'51,4"N 19°07'15,7"E	1,08	0,003	2,0	0,006	<b>0,07</b>	<b>0,08</b>
39.	Teren przemysłowy	0,3-2,0	50°46'50,7"N 19°07'16,0"E	1,11	0,003	2,06	0,006	<b>0,07</b>	<b>0,08</b>
Wartość pomiarowa anten sektorowych – w odległości 10H <sub>ant</sub> - punkt									
40.	Az 0 335m	0,3-2,0	50°47'00,5"N 19°07'16,2"E	0,81	0,002	1,54	0,004	<b>0,06</b>	<b>0,05</b>
41.	Az 30 343m	0,3-2,0	50°46'58,9"N 19°07'24,9"E	0,81	0,002	1,54	0,004	<b>0,06</b>	<b>0,05</b>
42.	Az 30 355m	0,3-2,0	50°46'59,5"N 19°07'25,7"E	0,81	0,002	1,54	0,004	<b>0,06</b>	<b>0,05</b>
43.	Az 60 335m	0,3-2,0	50°46'55,3"N 19°07'30,8"E	0,81	0,002	1,54	0,004	<b>0,06</b>	<b>0,05</b>
44.	Az 120 335m	0,3-2,0	50°46'44,4"N 19°07'31,0"E	0,81	0,002	1,54	0,004	<b>0,06</b>	<b>0,05</b>
45.	Az 150 343m	0,3-2,0	50°46'40,3"N 19°07'24,8"E	0,81	0,002	1,54	0,004	<b>0,06</b>	<b>0,05</b>
46.	Az 150 355m	0,3-2,0	50°46'39,7"N 19°07'25,6"E	0,81	0,002	1,54	0,004	<b>0,06</b>	<b>0,05</b>
47.	Az 180 335m	0,3-2,0	50°46'38,8"N 19°07'16,3"E	0,81	0,002	1,54	0,004	<b>0,06</b>	<b>0,05</b>
48.	Az 242 335m	0,3-2,0	50°46'44,8"N 19°07'01,2"E	<0,8*	<0,002*	1,49	0,004	<b>0,05</b>	<b>0,05</b>

49.	Az 272 343m	0,3-2,0	50°46'50,2"N 19°06'59,2"E	<0,8*	<0,002*	1,49	0,004	<b>0,05</b>	<b>0,05</b>
50.	Az 272 355m	0,3-2,0	50°46'50,3"N 19°06'57,8"E	<0,8*	<0,002*	1,49	0,004	<b>0,05</b>	<b>0,05</b>
51.	Az 302 335m	0,3-2,0	50°46'55,7"N 19°07'01,8"E	<0,8*	<0,002*	1,49	0,004	<b>0,05</b>	<b>0,05</b>

Niepewność rozszerzona pomiaru u dla 400-2600MHz wynosi 32,6 % „przyjęte do obliczeń wg kryterium”

Niepewność rozszerzona pomiaru u dla 8-38GHz wynosi 44,2 %

Niepewność rozszerzona pomiaru u dla 80 GHz wynosi 59,6 %

Niepewność rozszerzona przy poziomie ufności 95 % i współczynniku rozszerzenia k=2

\* - poniżej czułości miernika (poza zakresem akredytacji)

\*\* - wartość wyznaczona na podstawie pomiaru wartości skutecznej natężenia pola elektrycznego, z zależności:  
 $H = E/377$

\*\*\*dla wyniku <0,8 V/m i 0,002A/m (dolne granice oznaczalności) do obliczeń przyjęto odpowiednio wartości 0,8V/m i 0,002A/m.

$WM_E$  - wartość wskaźnikowa poziomu emisji pól elektromagnetycznych dla miejsc dostępnych dla ludności dla składowej elektrycznej pola (na podstawie uzgodnień z operatorem do wyznaczenia przyjęto wartość 28 V/m)

$WM_H$  - wartość wskaźnikowa poziomu emisji pól elektromagnetycznych dla miejsc dostępnych dla ludności dla składowej magnetycznej pola (na podstawie uzgodnień z operatorem do wyznaczenia przyjęto wartość 0,073 A/m)

**Wyniki zgodne z wymaganiami zostały oznaczone boldem (pogrubienie czcionki)**

**Wyniki niezgodne z wymaganiami zaznaczono kolorem czerwonym**

Wyniki pomiarów zostały uzyskane przy uwzględnieniu poprawek pomiarowych przekazanych przez Zleceniodawcę, umożliwiającą uwzględnienie maksymalnych parametrów pracy instalacji Zleceniodawcy oraz innych operatorów występujących w obszarze pomiarowym.

Wytyczne/dane operatora (użytkownika urządzeń):

Wp – współczynnik poprawek badanej stacji podany przez operatora (Wp = 1,40) g miejska

## 5. Podstawy obliczeń i podejmowania decyzji o stwierdzeniu zgodności z wymaganiami

### 5.1 Wytyczne Ministra Zdrowia

Zgodnie z rozporządzeniem Min. Zdrowia z dnia 17 grudnia 2019 roku w sprawie dopuszczalnych poziomów pól elektromagnetycznych w środowisku (Dz. U. Nr, poz. 2448) z tabela nr 2 zał. 1 –Zakresy częstotliwości pól elektromagnetycznych (zamieszczona poniżej), dla których określa się parametry fizyczne charakteryzujące oddziaływanie pól elektromagnetycznych na środowisko oraz dopuszczalne poziomy pól elektromagnetycznych, charakteryzowane przez dopuszczalne wartości parametrów fizycznych dla miejsc dostępnych dla ludności:



Tabela 2

Zakresy częstotliwości pól elektromagnetycznych, dla których określa się parametry fizyczne charakteryzujące oddziaływanie pól elektromagnetycznych na środowisko oraz dopuszczalne poziomy pól elektromagnetycznych, charakteryzowane przez dopuszczalne wartości parametrów fizycznych dla miejsc dostępnych dla ludności

Zakres częstotliwości pola elektromagnetycznego		Parametr fizyczny	Składowa elektryczna E (V/m)	Składowa magnetyczna H (A/m)	Gęstość mocy S (W/m <sup>2</sup> )
lp.	1		2	3	4
1	0 Hz		10000	2500	ND
2	od 0 Hz do 0.5 Hz		ND	2500	ND
3	od 0.5 Hz do 50 Hz		10000	60	ND
4	od 0.05 kHz do 1 kHz		ND	3 / f	ND
5	od 1 kHz do 3 kHz		250 / f	5	ND
6	od 3 kHz do 150 kHz		87	5	ND
7	od 0.15 MHz do 1 MHz		87	0.73 / f	ND
8	od 1 MHz do 10 MHz		87 / f <sup>0.5</sup>	0.73 / f	ND
9	od 10 MHz do 400 MHz		28	0.073	2
10	od 400 MHz do 2000 MHz		1.375 × f <sup>0.5</sup>	0.0037 × f <sup>0.5</sup>	f / 200
11	od 2 GHz do 300 GHz		61	0.16	10

Oznaczenia:

f – wartość częstotliwości pola elektromagnetycznego z tego samego wiersza kolumny „Zakres częstotliwości pola elektromagnetycznego”.

ND – nie dotyczy.

W przypadku instalacji radiokomunikacyjnych wartości graniczne promieniowania dla poszczególnych pasm/systemów wynoszą:

Tabela 3

Zakres częstotliwości pola elektromagnetycznego		Parametr fizyczny	Składowa elektryczna E (V/m)	Składowa magnetyczna H (A/m)	Gęstość mocy S (W/m <sup>2</sup> )
Lp.	1		2	3	4
1	800 MHz		38,8	0,1	4,0
2	900 MHz		41,2	0,11	4,5
3	1800 MHz		58,3	0,16	9,0
4	2100 MHz		61	0,16	10,0
5	2600 MHz		61	0,16	10,0

Analizę wykonano przyjmując stały, najbardziej rygorystyczny poziom dolnej częstotliwości z tabeli 2 (tj. 28V/m) Rozporządzenia Ministra Zdrowia z dnia 17.12.2019r.

## 5.2. Wytyczne operatora:

Dopuszczalny poziom natężenia pola elektromagnetycznego -wartość dopuszczalną dla dolnego zakresu pasma 400 MHz – 2000 MHz – przyjęto stały, najbardziej rygorystyczny poziom dolnej częstotliwości z tabeli (tj. 28v/m).

## 5.3 Wytyczne Ministra Klimatu

Zgodnie z Rozporządzeniem Ministra Klimatu z dnia 17 lutego 2020 w sprawie sposobów sprawdzania dotrzymania dopuszczalnych poziomów pól elektromagnetycznych w środowisku – Dz.U. poz 258. Określa się wskaźniki:

$WM_E$  - wartość wskaźnikowa poziomu emisji pól elektromagnetycznych dla miejsc dostępnych dla ludności dla składowej elektrycznej pola (na podstawie uzgodnień z operatorem)

$WM_H$  - wartość wskaźnikowa poziomu emisji pól elektromagnetycznych dla miejsc dostępnych dla ludności dla składowej magnetycznej pola (na podstawie uzgodnień z operatorem)

## 6. Stwierdzenie zgodności

Na podstawie wytycznych Rozporządzenia Min. Zdrowia z dnia 17 grudnia 2019 roku w sprawie dopuszczalnych poziomów pól elektromagnetycznych w środowisku (Dz. U. Nr, poz. 2448) określonych w tabela nr 2 zał. 1 – *Zakresy częstotliwości pól elektromagnetycznych, dla których określa się parametry fizyczne charakteryzujące oddziaływanie pól elektromagnetycznych na środowisko oraz dopuszczalne poziomy pól elektromagnetycznych, charakteryzowane przez dopuszczalne wartości parametrów fizycznych dla miejsc dostępnych dla ludności*, w oparciu o zasadę podejmowania decyzji zgodną z pkt 26 załącznika do rozporządzenia Ministra Klimatu z dnia 17 lutego 2020 (poz.258), na podstawie wyników wykonanych pomiarów stwierdza się, że w miejscach dostępnych dla ludności, dopuszczalne poziomy pól elektromagnetycznych w środowisku, określone w przepisach wydanych na podstawie art. 122 ust. 1 ustawy z dnia 27 kwietnia 2001 r. – Prawo Ochrony Środowiska, w badanym obszarze pomiarowym wokół stacji bazowej, nie występują przekroczenia wartości granicznych natężenia składowej elektrycznej oraz składowej magnetycznej pola elektromagnetycznego zakresu częstotliwości od 400 MHz do 90 GHz, a żadna z wartości wskaźnikowych tj.  $WME$  i  $WMH$  nie przekracza wartości 1.

Zastosowane poprawki pomiarowe uwzględniają maksymalne parametry pracy instalacji związanych z jednoczesną obecnością kilku operatorów, zależne od rodzaju stacji (miejska/wiejska) oraz przedstawiają maksymalny parametr z określonego przedziału czasu pracy instalacji.

### UWAGA

- Powyższe wyniki odnoszą się wyłącznie do badanych obiektów
- Bez pisemnej zgody Laboratorium IMPULS sprawozdania nie wolno powielać inaczej jak tylko w całości.
- Zleceniodawca ma możliwość złożenia pisemnej skargi /reklamacji na działalność Laboratorium w terminie 14 dni od daty otrzymania sprawozdania (w przypadku przekazania sprawozdania przesyłką poleconą, decyduje data stempla pocztowego)

Zdjęcie obiektu

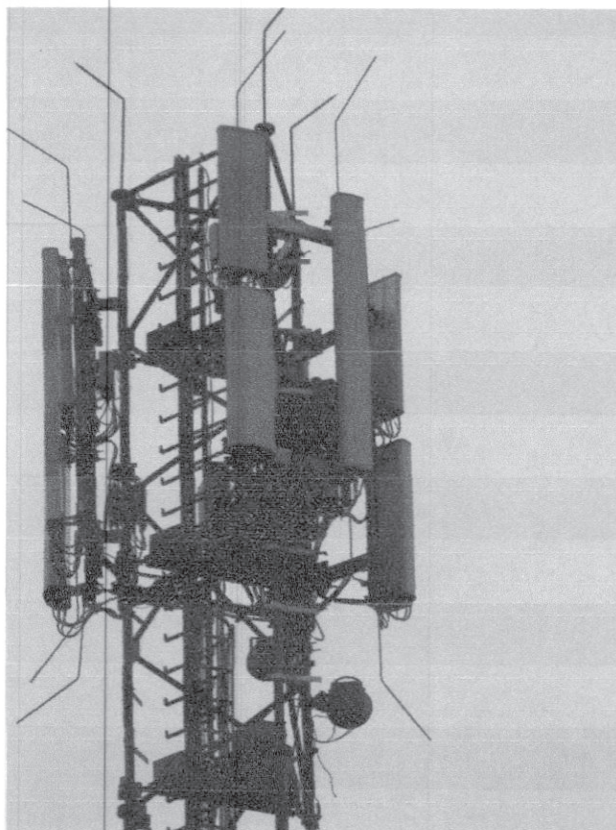
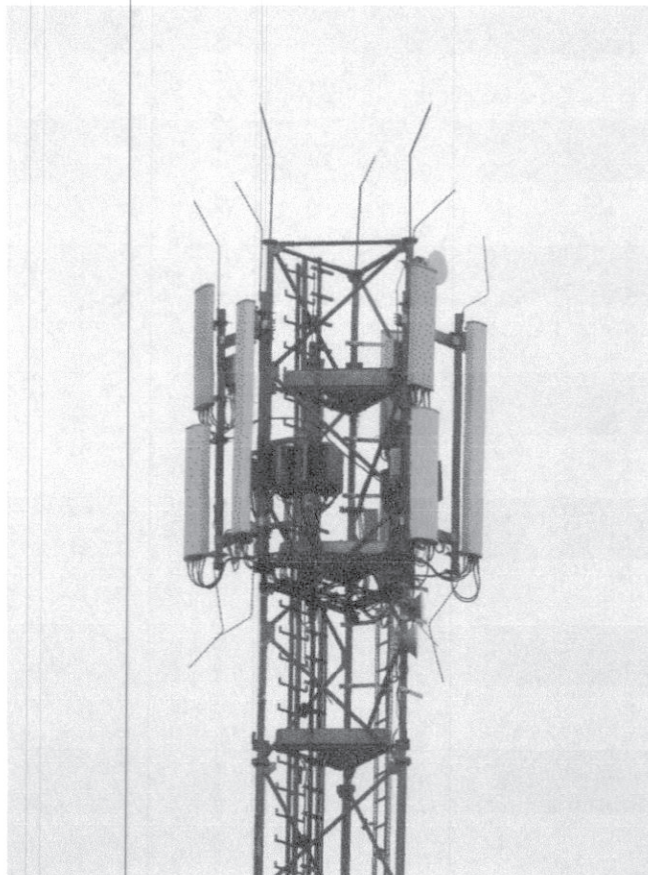



Mapa z zaznaczonymi kierunkami i punktami pomiarowymi

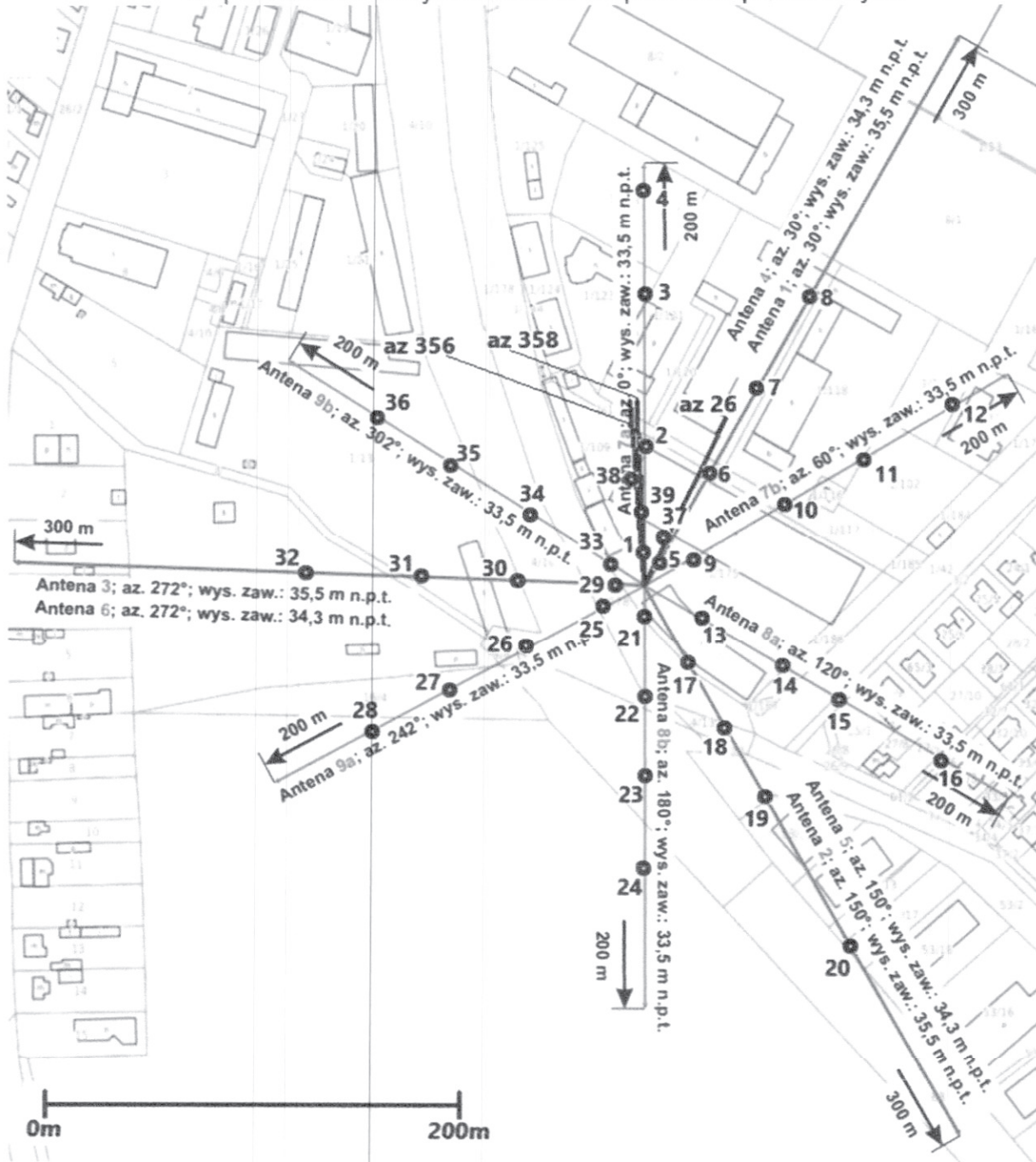

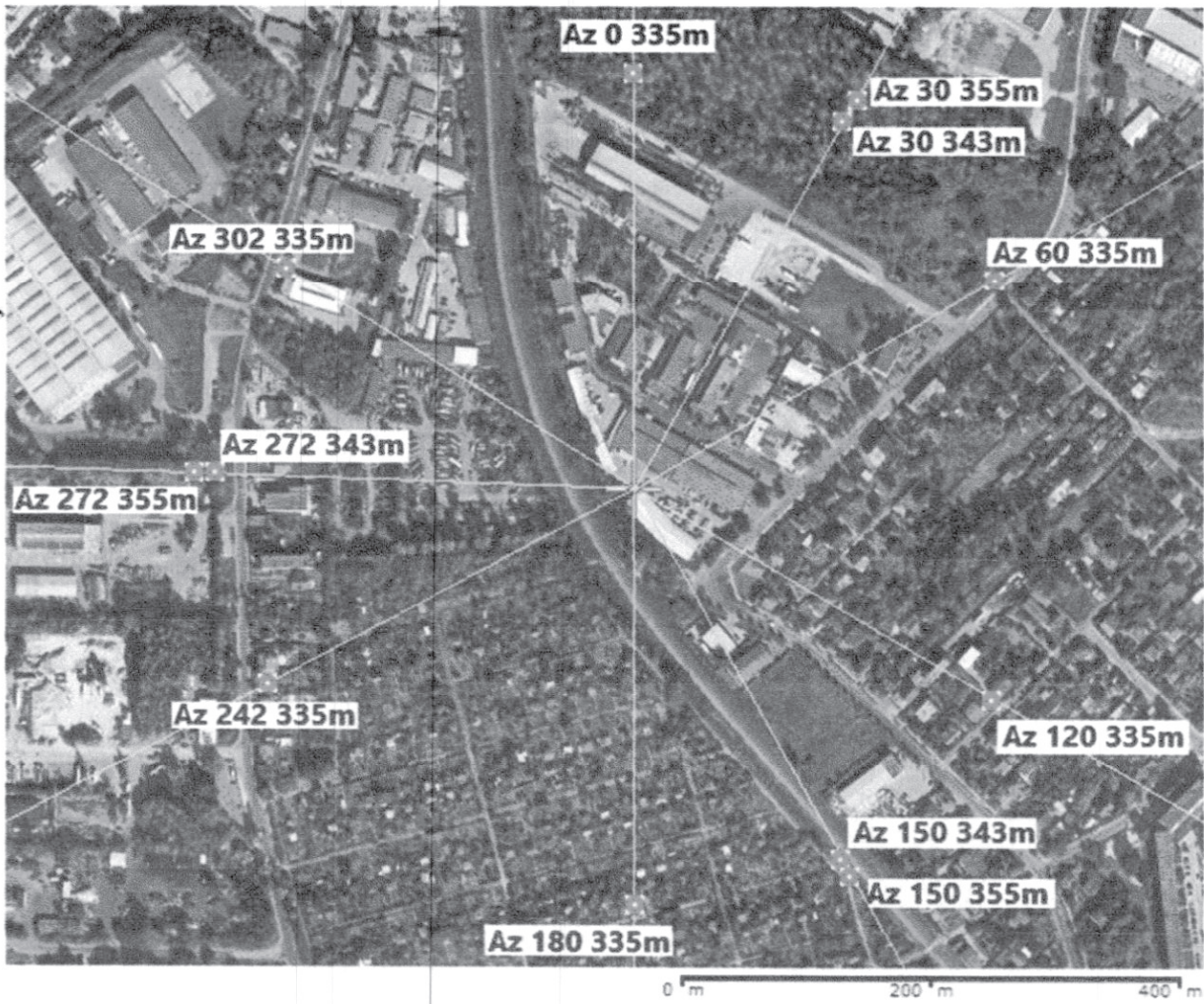

KONIEC SPRAWOZDANIA