

III. ZAŁĄCZNIKI

Prezydent Miasta Częstochowy

Decyzja ostateczna

z dniem ..06.04.2017

podpis

Częstochowa, dnia 07.03.2017r.

AAB-III.6733.8.3.2017

**DECYZJA NR 30
PREZYDENTA MIASTA CZĘSTOCHOWY
O USTALENIU LOKALIZACJI INWESTYCJI CELU PUBLICZNEGO**

Na podstawie art. 4 ust. 2 pkt 1, art. 50 ust. 1, art. 51 ust. 1 pkt 2 oraz art. 54 ustawy z dnia 27 marca 2003 r. o planowaniu i zagospodarowaniu przestrzennym (Dz.U. z 2016r., poz. 778 z późn .zm), w związku z art. 6 pkt 3 ustawy z dnia 21 sierpnia 1997r. o gospodarce nieruchomościami (Dz.U. z 2016r. poz. 2147), art. 104 ustawy z dnia 14 czerwca 1960r. Kodeks postępowania administracyjnego (Dz.U. z 2016r., poz. 23 z późn. zm.), oraz innych przywołanych w treści decyzji obowiązujących aktów prawnych, po rozpatrzeniu wniosku z dnia 18.01.2017r., na rzecz

Pani Anety Skórkowskiej

**Ustala się lokalizację inwestycji celu publicznego
(o znaczeniu lokalnym – gminnym)**

dla zamierzenia inwestycyjnego przewidzianego do realizacji na terenie oznaczonym jako działki o nr ewid. 50/6, 14/2, 14/10 oraz 14/17 obręb 430- Kiedrzyn, położonym w Częstochowie, w rejonie ul. Gruszowej.

1. Rodzaj inwestycji : obiekty infrastruktury technicznej:

Inwestycja obejmuje budowę:

- sieci wodociągowej \varnothing 125mm na terenie działek nr ewid. 14/10, 14/17 i 50/6 obręb 430- Kiedrzyn, z włączeniem do sieci wodociągowej \varnothing 100mm w ulicy Gruszowej,
- sieci kanalizacji sanitarnej \varnothing 0,20m na terenie działek nr ewid. 14/2, 14/10 oraz 14/17 obręb 430- Kiedrzyn, z włączeniem do sieci kanalizacji sanitarnej \varnothing 0,20m na terenie działki nr ewid. 14/2 obręb 430 - Kiedrzyn.

2. Warunki i szczegółowe zasady zagospodarowania terenu oraz zabudowy wynikające z przepisów odrębnych w zakresie:

a. Warunków i wymagań ochrony i kształtowania ładu przestrzennego w zakresie sposobu zagospodarowania terenu :

- Dla wnioskowanej inwestycji nie ustala się warunków i wymagań kształtowania ładu przestrzennego poprzez określenie parametrów i wskaźników kształtowania zabudowy oraz zagospodarowania terenu, a w szczególności określenie linii zabudowy, gabarytów projektowanej zabudowy oraz intensywności wykorzystania terenu;
- Usytuowanie sieci w wyznaczonym liniami rozgraniczającymi terenie inwestycji, przedstawionym na załączniku Nr 1, zgodnie z obowiązującymi w tym zakresie przepisami tj.,
 - Ustawą z dnia 21 marca 1985r. o drogach publicznych (Dz.U. z 2016r. poz. 1440 z późn.zm),
 - Rozporządzeniem Ministra Transportu i Gospodarki Morskiej z dnia 2 marca 1999 r. w sprawie warunków technicznych, jakim powinny odpowiadać drogi publiczne i ich usytuowanie (Dz.U. z 2016r. poz.124),
- Usytuowanie projektowanych sieci w stosunku do na - i podziemnych elementów istniejącego zagospodarowania terenu winno spełniać wymagania norm szczegółowych w zakresie zachowania normatywnych odległości. W przypadku ewentualnych kolizji dopuszcza się ich niezbędną przebudowę.

b. Ochrony środowiska, zdrowia ludzi, przyrody, krajobrazu /nakazy, zakazy, dopuszczenia i ograniczenia w zagospodarowaniu terenu/ wynikające :

- z ustalonych warunków korzystania z obszarów ochronnych zbiorników wód podziemnych
- nie dotyczy poddanego analizie terenu ;

34

- z ustanowionych stref ochronnych ujęć wód – teren inwestycji zlokalizowany jest w granicach strefy ochrony pośredniej ujęć wód podziemnych Wierzchowisko „A” - Rozporządzenie Dyrektora Regionalnego Zarządu Gospodarki Wodnej w Poznaniu z dnia 3 grudnia 2009r. w sprawie ustanowienia strefy ochronnej ujęcia wody podziemnej „Wierzchowisko” - nie wprowadza się ograniczeń z tytułu lokalizacji projektowanej inwestycji w w/w strefie
- z ustanowionych form ochrony przyrody – nie dotyczy poddanego analizie terenu;
- teren inwestycji położony jest w regionie wodnym Warty, w którym obowiązuje Rozporządzenie Dyrektora Regionalnego Zarządu Gospodarki Wodnej w Poznaniu z dnia 2 kwietnia 2014r., w sprawie warunków korzystania z wód regionu wodnego Warty (Dz. Urz. Województwa Śląskiego z dnia 03.04.2014r. poz. 1974) – nie wprowadza się ograniczeń z tytułu lokalizacji inwestycji w w/w regionie;
- inwestycja powinna zostać zaprojektowana i zrealizowana w sposób zgodny z zasadami ochrony środowiska, a w szczególności obejmować ochronę istniejącej na tym terenie szaty roślinnej - zgodnie z ustawą z dnia 16.04.2004r. o ochronie przyrody (Dz.U. z 2016r., poz. 2134 z późn.zm),

c. Ochrony dziedzictwa kulturowego i zabytków oraz dóbr kultury współczesnej:

- teren inwestycji położony jest poza obszarami ww. ochrony - warunków nie ustala się,

d. Obsługi w zakresie komunikacji i infrastruktury technicznej :

- realizacja sieci wodociągowej i kanalizacji sanitarnej zgodnie z warunkami technicznymi określonymi przez dysponenta sieci;
- sposób zaopatrzenia w energię elektryczną, gaz i gospodarowania odpadami, sposób zaopatrzenia w środki łączności, dostęp do drogi publicznej oraz określenie wymaganej ilości miejsc parkingowych - nie wymaga ustalenia;
- ewentualna przebudowa /zabezpieczenie/ innych istniejących obiektów infrastruktury technicznej kolidujących z projektowaną inwestycją – zgodnie z warunkami ich właścicieli – użytkowników;
- realizacja inwestycji w granicach pasa drogowego drogi publicznej ul. Gruszowej, zgodnie z warunkami zarządcy drogi;

Inwestor jest zobowiązany do uzyskania w MZDiT w Częstochowie decyzji lokalizacyjnej wydawanej na podstawie art. 39 ust. 3 i 3a w związku z art. 39 ust. 1 i 1a ustawy z dnia 21 marca 1985r. o drogach publicznych (Dz.U. z 2016r. poz. 1440 z późn. zm);

e. Ochrony interesów osób trzecich :

- Realizacja inwestycji nie może powodować naruszenia interesów osób trzecich, w tym pozbawienia dostępu do drogi publicznej, możliwości korzystania z wody, kanalizacji, energii elektrycznej oraz ze środków łączności. Ochrona interesów osób trzecich winna dotyczyć ponadto wyeliminowania uciążliwości powodowanych przez hałas, wibracje, zakłócenia elektryczne i promieniowanie, a także ochrony przed zanieczyszczeniem powietrza wody i gleby.
- Projektowana inwestycja nie może powodować zanieczyszczenia w rozumieniu ustawy Prawo ochrony środowiska, tj powodować emisji, która jest szkodliwa dla zdrowia ludzi lub stanu środowiska, powodować szkody w dobrach materialnych lub pogarszać walorów estetycznych środowiska.
- Zaleca się obciążenie nieruchomości stanowiących własność osób fizycznych, na terenie których realizowane będą ustalone niniejszą decyzją sieć wodociągowa oraz sieć kanalizacji sanitarnej , w zakresie ustanowienia na nich służebności przesylu.

f. Ochrony obiektów budowlanych na terenach górniczych, położenia w granicy obszarów narażonych na niebezpieczeństwo powodzi oraz zagrożonych osuwaniem się mas ziemnych:

- teren inwestycji położony jest poza granicami w/w obszarów - warunków nie ustala się.

Linie rozgraniczające teren inwestycji wyznaczone zostały na kopii mapy zasadniczej w skali 1 : 1000, (zmniejszonej ze skali 1:500) stanowiącej załącznik Nr 1 do niniejszej decyzji.

UZASADNIENIE

W dniu 18.01.2017r. do tut. organu wpłynął wniosek Pani Anety Skórkowskiej [REDAKTOWANO] o ustalenie lokalizacji inwestycji celu publicznego dla budowy sieci wodociągowej \varnothing 125mm oraz sieci kanalizacji sanitarnej \varnothing 0,20m w rejonie ul. Gruszowej w Częstochowie.

Teren objęty wnioskiem nie leży w granicach obowiązującego miejscowego planu zagospodarowania przestrzennego oraz nie znajduje się w obszarze, dla którego podjęto uchwałę o przystąpieniu do sporządzenia miejscowego planu, wobec czego w celu wydania niniejszej decyzji przeprowadzono postępowanie administracyjne na zasadach i w trybie przewidzianym w art. 50 i następnych ustawy o planowaniu i zagospodarowaniu przestrzennym.

Cel publiczny zdefiniowano na podstawie art. 6 ustawy z dnia 21 sierpnia 1997r. o gospodarce nieruchomościami /Dz. U. z 2016r. poz. 2147/.

W toku postępowania administracyjnego zakończonego niniejszą decyzją dokonano analizy, o której mowa w art. 53 ust. 3 ustawy o planowaniu i zagospodarowaniu przestrzennym, dotyczącej warunków i zasad zagospodarowania terenu oraz jego zabudowy wynikających z przepisów odrębnych, jak również stanu faktycznego i prawnego terenu, na którym przewiduje się realizację inwestycji. W wyniku powyższego ustalono, że wnioskowana budowa sieci wodociągowej oraz kanalizacji sanitarnej projektowana jest na terenie (zgodnie z danymi pochodzącymi z Grodzkiego Ośrodka Dokumentacji Geodezyjnej i Kartograficznej w Częstochowie) stanowiącym własność Gminy Miasto Częstochowa, Związku Komunalnego Gmin d/s Wodociągów i Kanalizacji w Częstochowie, osób fizycznych w tym Wnioskodawcy, oznaczonym i użytkowanym jako droga (dr) - ul. Gruszowa (droga kat. gminnej), grunty orne (RV, RIVb) oraz tereny przemysłowe (Ba).

Inwestycja określona wnioskiem nie jest zaliczona do przedsięwzięć mogących zawsze znacząco lub potencjalnie znacząco oddziaływać na środowisko zgodnie z Rozporządzeniem Rady Ministrów z dnia 9 listopada 2010r. w sprawie przedsięwzięć mogących znacząco oddziaływać na środowisko (Dz.U. z 2016r. poz.71).

Teren inwestycji położony jest w regionie wodnym Warty, w którym obowiązuje Rozporządzenie Dyrektora Regionalnego Zarządu Gospodarki Wodnej w Poznaniu z dnia 2 kwietnia 2014r. w sprawie warunków korzystania z wód regionu wodnego Warty (Dz. Urz. Województwa Śląskiego z dnia 03.04.2014r. poz. 1974) oraz w strefie ochrony pośredniej ujęcia wód podziemnych „Wierzchowisko” obszar A - ze względu na charakter inwestycji nie wprowadza się ograniczeń z tytułu jej lokalizacji w w/w obszarach;

W granicach terenu objętego wnioskiem oraz w bezpośrednim sąsiedztwie nie występują inne obszary i obiekty podlegające ochronie na podstawie przepisów odrębnych oraz obszary ograniczonego użytkowania.

O wszczęciu postępowania w sprawie wydania niniejszej decyzji o ustaleniu lokalizacji inwestycji celu publicznego, strony postępowania zawiadomiono w trybie i na zasadach przewidzianych w art. 53 ust. 1 ustawy o planowaniu i zagospodarowaniu przestrzennym tj.:

- na piśmie - inwestora oraz właścicieli i użytkowników wieczystych nieruchomości, na których będzie lokalizowana inwestycja;
- w drodze obwieszczenia zamieszczonego na tablicy ogłoszeń Urzędu Miasta Częstochowy, na stronie internetowej Urzędu Miasta Częstochowy oraz w terenie w pobliżu miejsca planowanej inwestycji - pozostałe strony postępowania.

W wyniku wystosowanego do stron postępowania zawiadomienia o wszczęciu postępowania, nie wpłynęły żadne zastrzeżenia i wnioski.

Zgodnie z art. 56 ustawy o planowaniu i zagospodarowaniu przestrzennym nie można odmówić ustalenia lokalizacji inwestycji celu publicznego, jeżeli zamierzenie inwestycyjne jest zgodne z przepisami odrębnymi.

Biorąc pod uwagę powyższe, ustalono warunki lokalizacji inwestycji celu publicznego jak w treści decyzji.

Od niniejszej decyzji służy stronom prawo wniesienia odwołania do Samorządowego Kolegium Odwoławczego w Częstochowie, za moim pośrednictwem, w terminie 14 dni od daty otrzymania niniejszej decyzji lub zapoznania się z treścią obwieszczenia.

Odwołanie od decyzji o ustaleniu lokalizacji inwestycji celu publicznego powinno zawierać zarzuty odnoszące się do decyzji, określać istotę i zakres żądania będącego przedmiotem odwołania oraz

wskazywać dowody uzasadniające to żądanie (art. 53 ust. 6 ustawy o planowaniu i zagospodarowaniu przestrzennym (Dz.U. z 2016r. poz. 778 z późn. zm)).

Zgodnie wymogiem wynikającym z art. 50 ust. 4 w związku z art. 5 pkt 3 ww. ustawy, projekt decyzji o ustaleniu lokalizacji inwestycji celu publicznego został sporządzony przez osobę uprawnioną tj. posiadającą kwalifikacje do wykonywania zawodu urbanisty na terytorium Rzeczypospolitej Polskiej uzyskane na podstawie ustawy z dnia 15 grudnia 2000r. o samorządach zawodowych architektów, inżynierów budownictwa oraz urbanistów (Dz.U. z 2013r. poz. 932 i 1650).

POUCZENIE

Niniejsza decyzja o ustaleniu lokalizacji inwestycji celu publicznego, zgodnie z ustawą o planowaniu i zagospodarowaniu przestrzennym:

- wiąże organ wydający pozwolenie na budowę (art. 55),
- zgodnie z art. 65 może być wygaszona w trybie art. 162 § 1 pkt 1 Kodeksu postępowania administracyjnego w przypadku jeżeli:
 - inny wnioskodawca uzyskał pozwolenie na budowę,
 - przed uzyskaniem ostatecznego pozwolenia na budowę zostanie uchwalony miejscowy plan zagospodarowania przestrzennego, którego ustalenia będą odmienne od ustalonych w niniejszej decyzji o warunkach zabudowy.

Warunkiem rozpoczęcia realizacji wnioskowanej inwestycji jest uzyskanie ostatecznej decyzji o pozwoleniu na budowę lub dokonanie zgłoszenia budowy obiektu budowlanego.

Otrzymują :

1. w/g rozdzielnika

achht



Z up. Prezydenta Miasta Częstochowy

[Signature]
mgr inż. Dorota Pięćkowska
Kierownik Referatu Zagospodarowania
i lokalizacji inwestycji publicznych

Oплата skarbowá : Uiszczone opłatę skarbowá w wysokości 107zł (słownie : sto siedem zł), zgodnie z częścią I, pkt 8 załącznika do ustawy z dnia 16 listopada 2006r. o opłacie skarbowej – (Dz. U. z 2016r. poz. 1827), Nr rachunku bankowego Urzędu Miasta Częstochowy: ING Bank Śląski S.A. Nr 49 1050 1142 1000 0022 8000 2367 .

MAPA DO CELÓW PROJEKTOWYCH
SKALA 1: 500

Miejscowość: CZĘSTOCHOWA Układ wysokości: Kronsztad 86
Identyfikator i nazwa jednostki ewidencyjnej: 246401_1 m. Częstochowa Układ 2000
Identyfikator i nazwa obrębu ewidencyjnego: 0430-Kiedrzyń ark.8 Numer zgłoszenia pracy geodezyjnej w GODGIK: GK-III.6640.2123.2016
Adres: Gruszowa Data: 28.10.2016
Numer działki: 14/10, 14/17
Seksja mapy zasadniczej: 6.143.30.24.1.1
6.143.30.24.1.3

Sporządził: mgr inż. Andrzej Tytułki, upr. Nr 10863 GEODETA
Sprawdził: mgr inż. Marek Pisarek, upr. Nr 13229 GEODETA
Wykonawca: USŁUGI GEODEZYJNE mgr inż. Andrzej Tytułki ul. Piotrkowska 14 m. 9 42-200 CZĘSTOCHOWA tel 034 322 78 28 NIP 573-104-05-25 e-mail: a.tytulki@pro.onet.pl

LEGENDA:

MN teren zabudowy mieszkaniowej jednorodzinnej,
MN_{proj} teren projektowanej zabudowy mieszkaniowej jednorodzinnej,
KD teren dróg publicznych.

PREZYDENT MIASTA CZĘSTOCHOWY Grodzisz Dłrodek Dokumentacji Geodezyjnej i Kartograficznej Organ prowadzący państwowy zasób geodezyjny i kartograficzny	
Podpisuje się, że niniejszy dokument został opracowany w wyniku prac geodezyjnych i kartograficznych, których rezultaty zawiera operat techniczny wpisany do ewidencji materiałów państwowego zasobu geodezyjnego i kartograficznego	
Identyfikator ewidencyjny materiału w zasobie państwowym	P.3-154. 2016. 2 9 1 5
Data wpisania operatu technicznego do ewidencji materiałów państwowego zasobu geodezyjnego i kartograficznego	2 5 LIS. 2016
Imię, nazwisko i podpis osoby reprezentującej organ	Z up. Prezydenta Jadwiga Organa Podinspektor

Załącznik nr 1
do Decyzji nr... 30... z dnia... 07.03.2017...
Prezydenta Miasta Częstochowy
o ustaleniu lokalizacji inwestycji celu publicznego znak
sprawy: AAB-III.6733.8.3.2017

Legenda:
linie rozgraniczające teren inwestycji

Skala 1: 1000 (zmniejszenie ze skali 1:500)

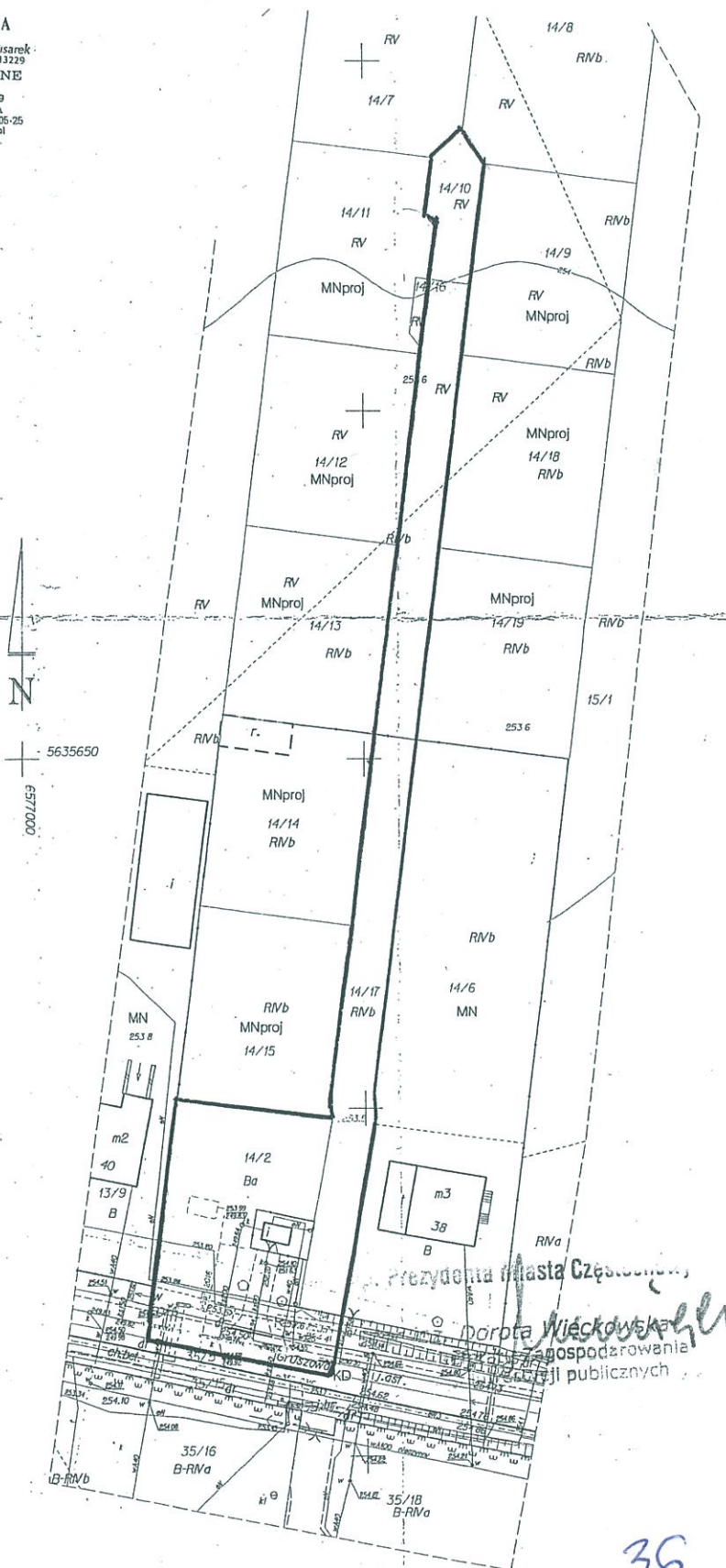

WYKAZ STRON POSTĘPOWANIA

1. 
2. 
3. 
4. Związek Komunalny Gmin d/s Wodociągów i Kanalizacji
ul.Jaskrowska 14/20
42-202 CZĘSTOCHOWA
5. Wydział Mienia i Nadzoru Właścicielskiego UM
6. a/a

ach



**Przedsiębiorstwo Wodociągów i Kanalizacji
Okręgu Częstochowskiego Spółka Akcyjna w Częstochowie**
ul. Jaskrowska 14/20, 42-202 Częstochowa

Sąd Rejonowy w Częstochowie Wydział Gospodarczy Krajowego Rejestru Sądowego
KRS 0000057953 ; NIP: PL 5730003841; REGON: 150354701
Wysokość kapitału zakładowego: 99.295.400,00 PLN pokryty w całości.
tel.: centrala 34-365-54-48 ; 34-377-31-99 ; 34-377-32-99
sekretariat 34-377-31-01 ; fax 34-365-15-82
e-mail: poczta@pwik.czyst.pl strona internetowa: http://www.pwik.czyst.pl

TT1.410.2264.2016

Częstochowa, dn. 22.12.2016r.

TT1/002832/16

ORYGINAL

SKÓRKOWSKA ANETA

dotyczy: warunków technicznych projektowania i wykonania sieci wod.-kan. oraz przyłączy wody i kanalizacji sanitarnej do działek budowlanych zlokalizowanych przy ul. Gruszowej w Częstochowie nr ewid. 14/7, 14/8, 14/9, 14/11, 14/12, 14/13, 14/14, 14/15.

W odpowiedzi na pismo z dnia 07.12.2016r. w sprawie j.w. informujemy, że warunki wykonania przyłączy wody do wnioskowanych działek zaistnieją po wybudowaniu sieci wodociągowej w wydzielonym, ogólnodostępnym ciągu komunikacyjnym (dz. nr ewid. 14/17, 14/10) wskazanym na mapie załączonej do wniosku z włączeniem do wodociągu $\Phi 100\text{mm}$ (PE 125/11,4mm) zlokalizowanego w ul. Gruszowej. Przyłącza kanalizacji sanitarnej można wykonać po wybudowaniu w wydzielonym, ogólnodostępnym ciągu komunikacyjnym kanału sanitarnego z włączeniem do kanalizacji sanitarnej $\Phi 0,20\text{m}$ zlokalizowanej koło przepompowni na terenie działki nr ewid. 14/2. Średnice w/w sieci winny wynikać z potrzeb zabudowy i zagospodarowania przestrzennego terenu, a ich lokalizacja uwzględniać bezkolizyjny, całodobowy dostęp techniczno-eksploatacyjny dla naszych służb, przy zachowaniu normatywnych odległości od pozostałego nad- i podziemnego uzbrojenia. Realizację kanału sanitarnego warunkujemy jego normatywnym przykryciem przy zachowaniu właściwych spadków. Z uwagi na rozdzielczy system kanalizacji na przedmiotowym terenie zabrania się wprowadzania wód deszczowych do sieci kanalizacji sanitarnej. Dokumentacja projektowa winna być sporządzona zgodnie z obowiązującymi przepisami w formie umożliwiającej uzyskanie pozwolenia na budowę. Dokumentację należy przedstawić do akceptacji w PWiK Okręgu Częstochowskiego S.A. w Częstochowie. Należy uregulować sprawy formalno-prawne związane z przebiegiem sieci i przyłączy wod.-kan. sanit. w terenie. W przypadku projektowania sieci w działkach prywatnych należy dokonać wpisu w księdze wieczystej o służebności przesyłu mediów. Dokumentacja winna zawierać wykaz wszystkich właścicieli działek, na których zlokalizowane będą projektowane sieci wod.-kan. sanit. Realizacja sieci i podłączeń kanalizacji sanitarnej winna odbywać się z maksymalnym wykorzystaniem możliwości grawitacyjnego spływu ścieków.

W wypadku, gdy zasoby wody z urządzeń wodociągowych, w tym sieci zlokalizowanych na obszarze działania Przedsiębiorstwa Wodociągów i Kanalizacji Okręgu Częstochowskiego Spółka Akcyjna w Częstochowie, nie zapewniają ilości wymaganych dla celów przeciwpożarowych, zapewnienie uzupełniających źródeł wody dla celów przeciwpożarowych nie należy do obowiązków Przedsiębiorstwa. Dokumentacje projektowe przyłączy wody oraz przyłączy kanalizacji sanitarnej do przedmiotowych działek winny stanowić odrębne opracowania. Umowy „o dostarczanie wody i odprowadzanie ścieków” zostaną zawarte po dokonaniu odbiorów technicznych podłączeń wodociągowych.

PWiK Okręgu Częstochowskiego S.A. w Częstochowie informuje, że Inwestor może zrealizować sieć wodociągową, mającą na celu zasilenie w wodę w/w działek zgodnie z niniejszymi warunkami. Nadmieniamy jednocześnie, że istnieje możliwość przekazania wybudowanej sieci Przedsiębiorstwu, na podstawie umowy sporządzonej zgodnie z obowiązującym „Regulaminem odpłatnego nabywania urządzeń wodociągowych i kanalizacyjnych przez Przedsiębiorstwo Wodociągów i Kanalizacji Okręgu Częstochowskiego Spółka Akcyjna w Częstochowie”.

Uściślenia warunków oraz omówienia przyjętych rozwiązań technicznych dokona projektant posiadający odpowiednie uprawnienia budowlane w Dziale Technicznym PWiK Okręgu Częstochowskiego S.A. w Częstochowie. Niniejsze warunki tracą ważność po upływie dwóch lat od daty wydania.

Zupoważnienia Zarządu
KIEROWNIK
Działu Technicznego

-RMa

mgr inż. Paweł Kwiecień 38

ODPIS PROTOKOŁU Z NARADY KOORDYNACYJNEJ

przeprowadzonej w dniu 29.03.2017 r. w Częstochowie Waszyngtona 5, pok. 10
(Bez użycia środków komunikacji elektronicznej.)

Naradę przeprowadzono zgodnie z art. 28b ust. 1 Ustawy z dnia 17 maja 1989 r. – Prawo geodezyjne i kartograficzne (t. j. Dz. U. z 2015r. poz. 520 ze zm.), uwzględniając mapy na których sporządzono projekt, materiały państwowego zasobu geodezyjnego i kartograficznego, uzgodnienia jednostek zarządzających sieciami oraz stanowiska zainteresowanych stron.

Znak sprawy: **GK-III.6630.1.205.2017**

Przedmiot narady:

Budowa sieci wod-kan z przyłączami ul.boczna od ul.Gruszowej

Lokalizacja:

Jednostka ewidencyjna	Obręb	Arkusz	Działki
M. CZĘSTOCHOWA	0297 297		204/3
M. CZĘSTOCHOWA	0430 Kiedrzyń	8	14/10, 14/11, 14/12, 14/13, 14/14, 14/15, 14/17, 14/2, 14/7, 14/9, 50/6

Adres:

Wnioskodawca: Zakład Proj.-Ust.Andrzej Niski , ul. Okólna 3m24, 42-200 Częstochowa

Przewodniczący narady: Jacek Kudła

Stanowiska uczestników narady:

Przewodniczący MZUDP w Częstochowie , Osoba reprezentująca: Jacek Kudła

Z uwagami:

1. - Celem spełnienia warunku wynikającego z Rozporządzenia Ministra Spraw Wewnętrznych i Administracji z dz.15.04.1999r (Dz.U.Nr 45 z dn.20.05.1999r.poz.454) w sprawie ochrony znaków geodezyjnych, grawimetrycznych i magnetycznych , wykonawca robót zleci uprawnionej jednostce geodezyjnej nadzór nad zabezpieczeniem znaków przed ich naruszeniem w trakcie realizacji inwestycji.
2. - uzgadnia się projekt pod warunkiem bezwzględnego wytyczenia obiektu przez uprawnione jednostki wykonawstwa geodezyjnego. Zgodnie z Art.43 Ustawy z dn. 7 lipca 1994r.(tekst jednolity Dz.U.z 2010r.Nr.243,poz.1623 z późn.zm.) Prawo budowlane obiekty ulegające zakryciu, podlegają geodezyjnej inwentaryzacji powykonawczej przed ich zakryciem. Przedłożony projekt został uzgodniony z zachowaniem n/w uwag oraz informacji zespołu dot. obowiązujących warunków do realizacji budowy.
Arkusz mapy:6.143.30.24.1.1,6.143.30.24.1.3

Fortum Power and Heat Polska sp.oz.o. , Osoba reprezentująca: Joanna Pietras

Z uwagami:

1. - uzgodniono bez uwag.

GAZ-SYSTEM S.A. , Osoba reprezentująca: Olga Pilchowiec

Z uwagami:

1. - uzgodniono lokalizację inwestycji bez uwag.

Górnśląska Spółka Gazownictwa sp.oz.o. w Zabrze Oddział Zakład Gazowniczy w Zabrzu , Osoba reprezentująca: Paweł Maźniewski

Z uwagami:

1. - uzgodniono.

MIEJSKI ZARZĄD DRÓG I TRANSPORTU , Osoba reprezentująca: Artur Warwaszyński

Z uwagami:

1. - Uzgodniono.

Netia S.A. , Osoba reprezentująca: Marek Perliński

Z uwagami:

1. Przedstawiciel narady powiadomiony i nie stawiał się.

Powiatowy Nadzór Budowlany dla m.Cz-wy , Osoba reprezentująca: Krystyna Prokopska

Z uwagami:

1. Przedstawiciel narady powiadomiony i nie stawiał się.

Przedsiębiorstwo Wodoc.i Kanalizacji , Osoba reprezentująca: Paweł Kwiecień

Z uwagami:

1. - uzgodniono trasę sieci, rozwiązanie techniczne przedstawić do akceptacji w Przeds.Wodoc. i Kanaliz.

Śląski Zarząd Melioracji i Urządzwod. , Osoba reprezentująca: Jolanta Skubała

Z uwagami:

1. - uzgodniono.

TAURON Dystrybucja SA Oddział w Częstochowie Rejon Dystrybucji Częstochowa Miasto, Osoba reprezentująca: Arkadiusz Wolski

Z uwagami:

1. Uzgadnia się z uwagą, że w pobliżu urządzeń podziemnych Tauron Dystrybucja S.A. Należy wykonać ręcznie ,zgodnie z obowiązującymi normami.
Kable elektroenergetyczne będące w kolizji poprzecznej z planowaną inwestycją należy zaprojektować jako przejście w rurze osłonowej przepustu z uwzględnieniem zapasowego, wolnego przepustu rurowego wychodzącego 0,5m poza jezdnię/wjazd/chodnik.
Należy stosować następujące średnice rur ochronnych:
dla kabli 1kv rury o średnicy minimum 110mm koloru niebieskiego,
dla kabli SN rury minimum 160mm koloru czerwonego.
Zabezpieczenie kabli wykonać zgodnie z wytycznymi :
1. Kable elektroenergetyczne będące w kolizji z planowaną inwestycją należy zabezpieczyć dzieloną rurą osłonową przepustu wychodzącego po 0,5m poza jezdnię/wjazd/chodnik/oś obiektu liniowego.
2. Należy stosować następujące średnice rur ochronnych:
a) dla kabli 1kv rury o średnicy minimum 110mm koloru niebieskiego,
b) dla kabli SN rury minimum 160mm koloru czerwonego.
3. W przypadku występowania kabli elektroenergetycznych zabrania się prowadzenia robót ziemnych sprzętem mechanicznym w odległości mniejszej niż 2m od kabla zlokalizowanego przekopem kontrolnym. Kable można odkopać tylko do strefy ochronnej tj.folii lub cegły- zabrania się odkrywania czynnych kabli energetycznych.
4. Należy uzyskać zgodę na wymagane odpłatne wyłączenia odpowiednich urządzeń energetycznych oraz ustalić nadzór służb energetycznych.
5. Wszystkie prace na istniejących urządzeniach energetycznych będących własnością Tauron Dystrybucja S.A.,należy wykonać z zachowaniem szczególnych środków ostrożności pod nadzorem służb energetycznych Tauron Dystrybucja S.A. Oddział w Częstochowie,a następnie zgłosić celem dokonania odbioru robót zanikowych.
6. Prace przy urządzeniach energetycznych powinny być wykonywane przez pracowników posiadających odpowiednie kwalifikacje,zgodnie z obowiązującymi normami i przepisami.
7. W przypadku wystąpienia niewystarczającej głębokości położenia istniejących kabli energetycznych – zgodnie z wymogami obowiązujących przepisów i norm – oraz innych utrudnień technicznych (np.mufy) należy przewidzieć możliwości przełożenia kabla/kabli energetycznych poprzez wykonanie wstawek kablowych. W takim przypadku należy wystąpić z wnioskiem o określenie nowych warunków technicznych usunięcia kolizji sieci elektroenergetycznej.

2. Uzgodniono pod warunkiem-Kategorycznie zabraniaamy prowadzenia robót ziemnych sprzętem mechanicznym bez nadzoru w odległości mniejszej niż 2m od zlokalizowanego przekopem kontrolnym kabla.

3. Uzgadnia się z uwagą, że prace w pobliżu urządzeń podziemnych Tauron Dystrybucja S.A.

Należy wykonać ręcznie,zgodnie z obowiązującymi normami.

Wskazane jest ze względu na bezpieczeństwo osób i mienia,by przed przystąpieniem do prac wystąpić do Tauron Dystrybucja S.A.Oddział w Częstochowie o nadzór branżowy.

Telekom.Polska Pion Sieci , Osoba reprezentująca: Jarosław Paszko

Z uwagami:

1. Przedstawiciel narady powiadomiony i nie stawiał się.

Urząd Miasta Częstochowy Wydział Ochrony Środowiska Rolnictwa i Leśnictwa, Osoba reprezentująca: Anna Makuch

Z uwagami:

1. - uzgodniono bez uwag.

Wydz.Administr Arch.Budowl. , Osoba reprezentująca: Agata Kondracka

Z uwagami:

1. - uzgodniono

Wydz.Zarz.Kryz.Ochr.Lud.i Spr. Obr. , Osoba reprezentująca: Michał Dróźdz

Z uwagami:

1. Przedstawiciel narady powiadomiony i nie stawił się.

Z up. Prezydenta

mgr inż. Jacek Kudła

Naczelnik Wydziału Geodezji i Kartografii

(podpis przewodniczącego narady)

Załącznikiem do niniejszego protokołu jest część graficzna zawierająca propozycję usytuowania projektowanych sieci uzbrojenia terenu.

Dodatkowe uwagi i zalecenia:

Załącznik nr 1 - Lista uczestników narady koordynacyjnej.

UCHWAŁA Nr 11/17
Zarządu Związku Komunalnego Gmin
ds. Wodociągów i Kanalizacji w Częstochowie
z dnia 13 czerwca 2017 roku

w sprawie wydzierżawienia części nieruchomości położonej w Częstochowie przy ul. Gruszowej, działka Nr 14/2.

Na podstawie § 15 ust. 1 Statutu Związku Komunalnego Gmin ds. Wodociągów i Kanalizacji w Częstochowie (Dz. Urz. Woj. Śl. z 2005 r. Nr 4, poz. 61 z późn. zm.) oraz art. 11 ust. 1, 13 ust. 1 i art. 37 ust. 4 ustawy z dnia 21 sierpnia 1997 roku o gospodarce nieruchomościami (Dz.U. z 2016r., poz. 2147 z późn. zm.)

Zarząd Związku Komunalnego Gmin ds. Wodociągów i Kanalizacji w Częstochowie
uchwala, co następuje:

§ 1.

1. Przeznacza się do wydzierżawienia na rzecz P. Anety Skórkowskiej w trybie bezprzetargowym na okres do trzech lat, część nieruchomości oznaczonej jako działka nr 14/2 obręb Kiedrzyn, k.m. 8, położonej przy ul. Gruszowej w Częstochowie, o powierzchni 42 m² z przeznaczeniem na posadowienie sieci kanalizacji sanitarnej.
2. Załącznik graficzny do uchwały zawiera oznaczenie części działki, o której mowa w ust. 1.
3. Ustala się stawkę rocznego czynszu za przedmiot umowy w kwocie 516 zł netto + 23% VAT.

§ 2.

Wykonanie uchwały powierza się Prezesowi Zarządu Związku.

§ 3.

Uchwała wchodzi w życie z dniem podjęcia.

Zarząd Związku:

1. Prezes Zbigniew Niesmaczny
2. Z-ca Prezesa Tomasz Kucharski
3. Jerzy Zakrzewski
4. Jarosław Marszałek
5. Paweł Militowski
6. Dariusz Pomada
7. Krzysztof Ujma



Zarząd Związku:

1. Prezes Zbigniew Niesmaczny
2. Z-ca Prezesa Tomasz Kucharski
3. Jerzy Zakrzewski
4. Jarosław Marszałek
5. Paweł Militowski
6. Dariusz Pomada
7. Krzysztof Ujma



Załącznik do Uchwały Nr 11/17 Zarządu Związku Komunalnego Gmin ds. Wodociągów i Kanalizacji w Częstochowie z dnia 13 c.wca 2017 roku

Związek Komunalny Gmin ds. Wodociągów i Kanalizacji w Częstochowie
42-202 Częstochowa, ul. Jackowska 14/20
Tel. 034 / 377 31 80

REZYDENT MIASTA CZĘSTOCHOWY ul. Ostrówek Dokumentacji geodezyjnej i Kartograficznej w Częstochowie właściciel państwowego zasobu geodezyjnego i kartograficznego	
Jest się, że niniejszy dokument został opracowany w wyniku prac geodezyjnych i kartograficznych, których rezultaty zawiera raport techniczny do ewidencji materiałów państwowego geodezyjnego i kartograficznego	
Wzrost i waga	P. 24.64. 2016 2 919
Wzrost i waga	25 LIS. 2016
Z up. Prezydenta	

Jadwiga Ortyńska
Podinspektor

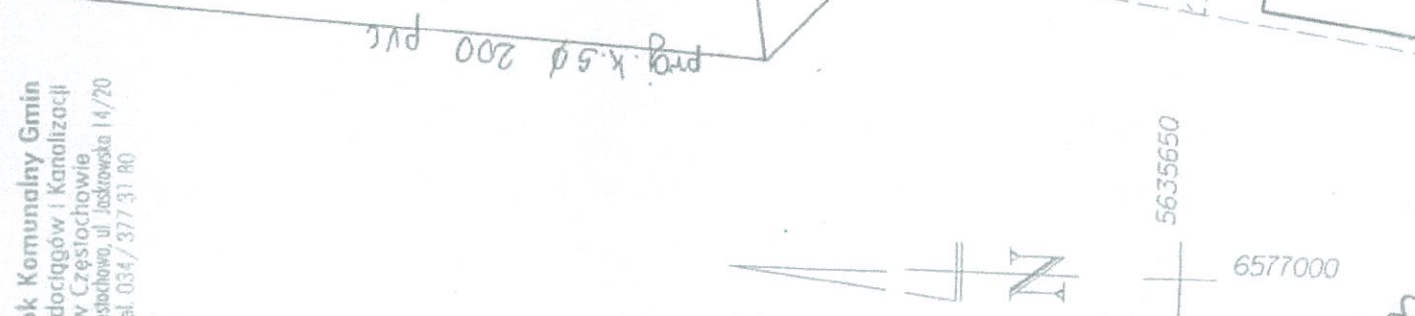



SLK/OKK/7131.7132/1059/05

Katowice, dnia 15 grudnia 2005 r.

DECYZJA

Na podstawie art. 24 ust. 1 pkt 2 ustawy z dnia 15 grudnia 2000 r. o samorządach zawodowych architektów, inżynierów budownictwa oraz urbanistów (Dz.U. z 2001 r. Nr 5, poz. 42 z późn. zm.), art. 13 ust. 1 pkt 1 i 2 i ust. 2, art. 14 ust. 1 pkt 4 ustawy z dnia 7 lipca 1994 r. Prawo budowlane (Dz.U. z 2003 r. Nr 207, poz. 2016 z późn. zm.) oraz § 12 pkt. 1 rozporządzenia Ministra Infrastruktury z dnia 18 maja 2005 r. w sprawie samodzielnych funkcji technicznych w budownictwie (Dz.U. z 2005 r. Nr 96, poz. 817) w związku z art. 104 Kodeksu postępowania administracyjnego (Dz.U. z 2000 r. Nr 98, poz. 1071 z późn. zm.)

Okręgowa Komisja Kwalifikacyjna Śl.OIIB n a d a j e

Panu(i) Łukaszowi Mirczak
Mgr inż. inżynierii środowiska
ur. dnia 26 maja 1978 w Częstochowie

UPRAWNIENIA BUDOWLANE numer ewidencyjny SLK/1059/PWOS/05

**do projektowania i kierowania robotami budowlanymi bez ograniczeń
w specjalności instalacyjnej w zakresie sieci, instalacji i urządzeń cieplnych,
wentylacyjnych, gazowych, wodociągowych i kanalizacyjnych**

UZASADNIENIE

Okręgowa Komisja Kwalifikacyjna Śląskiej Okręgowej Izby Inżynierów Budownictwa w Katowicach na podstawie protokołów z postępowania kwalifikacyjnego oraz z przeprowadzonego egzaminu, stwierdziła, że Pan(i) **Łukasz Mirczak** posiada wymagane prawem: wykształcenie i praktykę zawodową oraz uzyskał(a) pozytywny wynik egzaminu - konieczne do uzyskania uprawnień budowlanych do **projektowania i kierowania robotami budowlanymi bez ograniczeń w specjalności instalacyjnej w zakresie sieci, instalacji i urządzeń cieplnych, wentylacyjnych, gazowych, wodociągowych i kanalizacyjnych**.

Szczegółowy zakres uprawnień jest określony na odwrocie niniejszej decyzji.

Pouczenie

1. Zgodnie z art. 12 ust. 7 w/w ustawy Prawo budowlane – podstawę do wykonywania samodzielnych funkcji technicznych w budownictwie stanowi wpis do centralnego rejestru Głównego Inspektora Nadzoru Budowlanego oraz wpis na listę członków właściwej izby samorządu zawodowego.
2. Od niniejszej decyzji służy odwołanie do Krajowej Komisji Kwalifikacyjnej Polskiej Izby Inżynierów Budownictwa w Warszawie, za pośrednictwem Okręgowej Komisji Kwalifikacyjnej Śl.OIIB w Katowicach w terminie 14 dni od dnia jej doręczenia.

Otrzymują:

1. Pan(i) Łukasz Mirczak
2. [redacted]
3. Okręgowa Rada Izby
Główny Inspektor
Nadzoru Budowlanego
4. a/a.

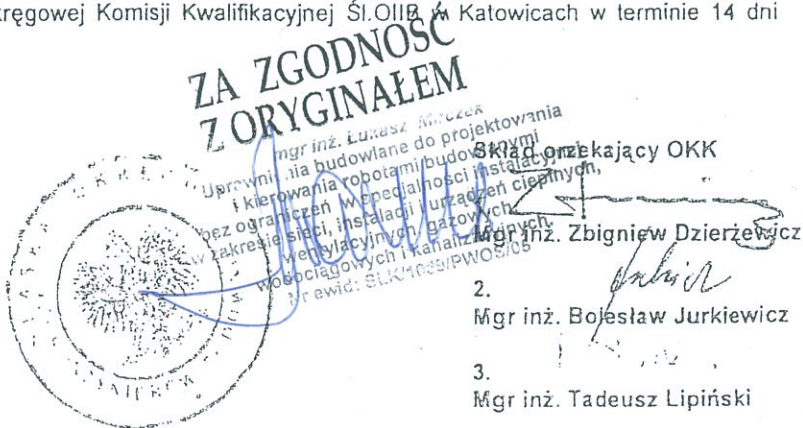

2. Mgr inż. Bolesław Jurkiewicz
3. Mgr inż. Tadeusz Lipiński

44

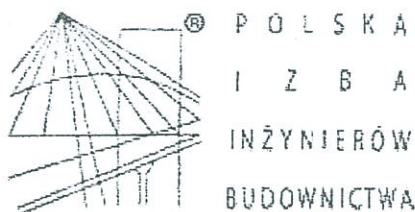

Zaświadczenie

o numerze weryfikacyjnym:

SLK-BKV-KAI-1UU *

Pan Łukasz Mirczak o numerze ewidencyjnym SLK/IS/3855/06

adres zamieszkania [REDACTED]

jest członkiem Śląskiej Okręgowej Izby Inżynierów Budownictwa i posiada wymagane ubezpieczenie od odpowiedzialności cywilnej.

Niniejsze zaświadczenie jest ważne do dnia 2018-01-31.

Zaświadczenie zostało wygenerowane elektronicznie i opatrzone bezpiecznym podpisem elektronicznym weryfikowanym przy pomocy ważnego kwalifikowanego certyfikatu w dniu 2017-01-04 roku przez:

Franciszek Buszka, Przewodniczący Rady Śląskiej Okręgowej Izby Inżynierów Budownictwa.

(Zgodnie art. 5 ust 2 ustawy z dnia 18 września 2001 r. o podpisie elektronicznym (Dz. U. 2001 Nr 130 poz. 1450) dane w postaci elektronicznej opatrzone bezpiecznym podpisem elektronicznym weryfikowanym przy pomocy ważnego kwalifikowanego certyfikatu są równoważne pod względem skutków prawnych dokumentom opatrzonym podpisami własnoręcznymi.)

**ZA ZGODNOŚĆ
Z ORYGINAŁEM**

mgr inż. Łukasz Mirczak
Uprawnienia budowlane do projektowania
i kierowania robotami budowlanymi
bez ograniczeń w specjalności instalacyjnej
w zakresie sieci, instalacji i urządzeń cieplnych,
wentylacyjnych, gazowych,
wodociągowych i kanalizacyjnych.
Nr ewid: SLK/1039/PWOS/05

* Weryfikację poprawności danych w niniejszym zaświadczeniu można sprawdzić za pomocą numeru weryfikacyjnego zaświadczenia na stronie Polskiej Izby Inżynierów Budownictwa www.piiib.org.pl lub kontaktując się z biurem właściwej Okręgowej Izby Inżynierów Budownictwa.



Ś L Ą S K A
O K R Ę G O W A
I Z B A
I N Ż Y N I E R Ó W
B U D O W N I C T W A
SLK/OKK/7131.7132/6257/15

Katowice, dnia 20 czerwca 2016 r.

DECYZJA

Na podstawie art. 12 ust. 2, 3, 4, art. 13, art. 14 ust. 1 pkt 4b ustawy z dnia 7 lipca 1984 r. Prawo budowlane (Dz.U. z 2016 r., poz. 290), § 10 i § 14 ust. 3 rozporządzenia Ministra Infrastruktury i Rozwoju z dnia 11 września 2014 r. w sprawie samodzielnych funkcji technicznych w budownictwie (Dz.U. z 2014 r., poz. 1278) oraz na podstawie art. 24 ust. 1 pkt 2 ustawy z dnia 15 grudnia 2000 r. o samorządach zawodowych architektów oraz inżynierów budownictwa (Dz.U. z 2014 r., poz. 1946 z późn. zm.), po ustaleniu, że zostały spełnione warunki w zakresie przygotowania zawodowego oraz po złożeniu egzaminu na uprawnienia budowlane z wynikiem pozytywnym

Pani Ewelina Chłąd
mgr inż. inżynierii środowiska
ur. dnia 27 października 1989 w Częstochowie

otrzymuje

UPRAWNIENIA BUDOWLANE

numer ewidencyjny SLK/6257/PWBS/16

do projektowania i kierowania robotami budowlanymi

w specjalności Instalacyjnej w zakresie sieci, instalacji i urządzeń cieplnych, wentylacyjnych, gazowych, wodociągowych i kanalizacyjnych bez ograniczeń

Zakres uprawnień:

- projektowanie obiektu budowlanego i kierowanie robotami budowlanymi związanymi z obiektem budowlanym, takim jak: sieci i instalacje ciepłe, wentylacyjne, gazowe, wodociągowe i kanalizacyjne
- sprawdzanie projektów budowlanych i sprawowanie nadzoru autorskiego,
- kierowanie wytwarzaniem konstrukcyjnych elementów budowlanych oraz nadzór i kontrola techniczna wytwarzania tych elementów,
- wykonywanie nadzoru inwestorskiego,
- sprawowanie kontroli technicznej utrzymania obiektów budowlanych z zastrzeżeniem art. 62 ust. 5 ustawy

Na podstawie §10 rozporządzenia Ministra Infrastruktury i Rozwoju z dnia 11 września 2014 r. w sprawie samodzielnych funkcji technicznych w budownictwie - uprawnienia niniejsze uprawniają do sporządzania projektów zagospodarowania działki lub terenu wyłącznie w zakresie uzyskanej specjalności.

UZASADNIENIE

W wyniku pozytywnego postępowania kwalifikacyjnego i pozytywnego wyniku egzaminu ze znajomości procesu budowlanego oraz praktycznego zastosowania wiedzy technicznej wydanie niniejszych uprawnień budowlanych jest uzasadnione.

Od niniejszej decyzji służy prawo odwołania do Krajowej Komisji Kwalifikacyjnej Polskiej Izby Inżynierów Budownictwa w Warszawie, za pośrednictwem Okręgowej Komisji Kwalifikacyjnej SIOIB w Katowicach w terminie 14 dni od dnia jej doręczenia.

Otrzymują:

1. **Pani Ewelina Chłąd**
[redacted]
2. **Okręgowa Rada Izby**
3. **Główny Inspektor**
Nadzoru Budowlanego
4. **a/a.**



**ZA ZGODNOŚĆ
Z ORYGINAŁEM**

Skład orzekający OKK

1. **mgr inż. Piotr Szatkowski**

2. **inż. Marcin Spółewski**

mgr inż. Ewelina Chłąd
Uprawnienia budowlane do projektowania i kierowania robotami budowlanymi w specjalności Instalacyjnej w zakresie sieci, instalacji i urządzeń cieplnych, wentylacyjnych, gazowych, wodociągowych i kanalizacyjnych.
nr ewid. SLK / 6257 / PWBS / 16



Zaświadczenie
o numerze weryfikacyjnym:
SLK-IT5-RMZ-C4X *

Pani Ewelina Chłąd o numerze ewidencyjnym SLK/IS/9676/16
adres zamieszkania [REDACTED]
jest członkiem Śląskiej Okręgowej Izby Inżynierów Budownictwa i posiada wymagane
ubezpieczenie od odpowiedzialności cywilnej.
Niniejsze zaświadczenie jest ważne do dnia 2017-08-31.

Zaświadczenie zostało wygenerowane elektronicznie i opatrzone bezpiecznym podpisem elektronicznym
weryfikowanym przy pomocy ważnego kwalifikowanego certyfikatu w dniu 2016-09-26 roku przez:

Franciszek Buszka, Przewodniczący Rady Śląskiej Okręgowej Izby Inżynierów Budownictwa.

(Zgodnie art. 5 ust 2 ustawy z dnia 18 września 2002 r. o podpisie elektronicznym (Dz. U. 2002 Nr 130 poz. 1450) dane w postaci
elektronicznej opatrzone bezpiecznym podpisem elektronicznym weryfikowanym przy pomocy ważnego kwalifikowanego certyfikatu są
równoważne pod względem skutków prawnych dokumentom opatrzonym podpisami własnoręcznymi.)

**ZA ZGODNOŚĆ
Z ORYGINAŁEM**

EWELINA CHŁĄD
Uprawnienia budowlane do projektowania
i nadzoru robot budowlanych
w szczególności instalacyjnej
instalacji urządzeń: cieplnych, wodnych, gazowych, wodociągowych i kanalizacyjnych.
nr ewid. SLK / 6257 / PWBS / 16

* Weryfikację poprawności danych w niniejszym zaświadczeniu można sprawdzić za pomocą numeru weryfikacyjnego zaświadczenia na
stronie Polskiej Izby Inżynierów Budownictwa www.pilib.org.pl lub kontaktując się z biurem właściwej Okręgowej Izby Inżynierów
Budownictwa.

URZĄD WOJEWÓDZKI

w Częstochowie

Wydział Planowania Przestrzennego

Urbanistyki, Architektury

i Nadzoru Budowlanego

Nr UAN-VIII/83861/166/88

Częstochowa

dnia 26.10. 1988 r.

DECYZJA O STWIERDZENIU PRZYGOTOWANIA ZAWODOWEGO

do pełnienia samodzielnych funkcji technicznych w budownictwie

Na podstawie § 5 ust. 2 § ust. 4 § 7 i § ust. 1 pkt. 4 lit. b

rozporządzenie Ministra Gospodarki Terenowej i Ochrony Środowiska z dnia 20 lutego 1975 r. w sprawie samodzielnych funkcji technicznych w budownictwie (Dz. U. Nr 8, poz. 46) stwierdza się, że:

Obywatel(ka) Andrzej Niski -- syn ~~Andrzeja~~

(imię i nazwisko)

technik budowlany

(stopień naukowy -- zawodowy)

urodzony(a) dnia 17 stycznia 1942 r. w Warszawie

posiada przygotowanie zawodowe upoważniające do wykonywania samodzielnych funkcji

kierownika budowy i robót

(rodzaj funkcji)

w specjalności instalacyjno-inżynieryjnej

(rodzaj specjalności techniczno-budowlanej)

w zakresie instalacji sanitarnych z ograniczeniem do instalacji wodociagowych i kanalizacyjnych

(specjalizacja zawodowa)

WA Kr. 101/88

MA-BUA/14

9000 szt.

usp j. z 18-88

ZA ZGODNOŚĆ
Z ORYGINAŁEM

Andrzej Niski
Upr. § 5, 7
Nr Ft 83861/230/82
i UAN - VIII/83861/166/88
Czest., ul. Okólna 3 m. 24, tel. 551 60

Obywatel(ka) Andrzej Niski

(imię i nazwisko)

jest upoważniony(a) do:

1. Kierowania, nadzorowania i kontrolowania budowy i robót, kierowania i kontrolowania wytwarzania konstrukcyjnych elementów instalacji wodociagowych i kanalizacyjnych oraz oceniania i badania stanu technicznego w zakresie instalacji wodociagowych i kanalizacyjnych o powszechnie znanych rozwiązaniach konstrukcyjnych.
2. Sporządzania w budownictwie osób fizycznych projektów ~~na~~ instalacji wodociagowych i kanalizacyjnych o powszechnie znanych rozwiązaniach konstrukcyjnych i schematach technicznych.



Główny architekt wojewódzki

mgr inż. arch. *[Signature]* Rybula

(podpis i pieczęć)

R. 102VICT24

SLK-N32-9MW-EZ4 *

Niniejsze zaświadczenie jest ważne do dnia 2018-03-31.

(Zgodnie art. 5 ust 2 ustawy z dnia 18 września 2001 r. o podpisie elektronicznym (Dz. U. 2001 Nr 130 poz. 1450) dane w postaci elektronicznej opatrzone bezpiecznym podpisem elektronicznym weryfikowanym przy pomocy ważnego kwalifikowanego certyfikatu są równoważne pod względem skutków prawnych dokumentom opatrzonym podpisami własnoręcznymi.)

ZA ZGODNOŚĆ
Z ORYGINAŁEM

Upr. S 5
Nr Ft 83861/2536/92
Upr. S 5
Nr Ft 83861/2536/92
Upr. S 5
Nr Ft 83861/2536/92

* Weryfikację poprawności danych w niniejszym zaświadczeniu można sprawdzić za pomocą numeru weryfikacyjnego zaświadczenia na stronie Polskiej Izby Inżynierów Budownictwa www.piib.org.pl lub kontaktując się z biurem właściwej Okręgowej Izby Inżynierów Budownictwa.

**WYKAS WSPÓLRZĘDNYCH PUNKTÓW
CHARAKTERYSTYCZNYCH DLA BUDOWY ODCINKA
SIECI KANALIZACJI SANITARNEJ WRAZ Z
PODŁĄCZENIAMI W ULICY BOCZNEJ OD
UL. GRUSZOWEJ W CZĘSTOCHOWIE**

k1	5635587.14	6577033.00
k10	5635705.28	6577055.18
k11	5635731.04	6577064.38
k12	5635731.92	6577056.50
k13	5635737.01	6577065.18
k14	5635727.83	6577064.02
k15	5635727.10	6577070.31
k16	5635660.82	6577055.45
k17	5635583.14	6577031.91
k2	5635585.75	6577046.01
k3	5635622.70	6577050.70
k4	5635623.49	6577044.51
k5	5635650.08	6577054.13
k6	5635650.77	6577048.29
k7	5635677.16	6577057.56
k8	5635677.94	6577051.62
k9	5635704.65	6577061.01